FRANC HORVAT MEŠTROVIČ

TELESNOVZGOJNO DRUŠTVO

PARTIZAN LENDAVA

1952 – 1995

FRANC HORVAT MEŠTROVIČ

TELESNOVZGOJNO DRUŠTVO

PARTIZAN LENDAVA

1952 – 1995

Lendava, 2008

CIP - Kataložni zapis o publikaciji
Narodna in univerzitetna knjižnica, Ljubljana

796.41(497.4Lendava)«1952/1995«

MEŠTROVIĆ Horvat, Franc
Telesnovzgojno društvo Partizan Lendava : 1952-1995 /
Franc Horvat Meštrovič ; [fotografije so prispevali Mirko Oletič ... et al.]. –
Lendava : Občina, 2007

1. Telesnovzgojno društvo Partizan (Lendava)
235925248

TELESNOVZGOJNO DRUŠTVO

PARTIZAN LENDAVA

1952 – 1995

Izdala:

Občina Lendava

Urednik:

Franc Horvat Meštrovič

Fotografije prispevali:

Mirko Oletič, Štefan Škrilec, Janez Šimonič, Štefan Orban, Hrabroslav Lindič, Jože Prša, Bela Westerbach, Jože Štihec, Rozalija Oletič, Dvojezična osnovna šola I Lendava, Klara Hozjan, Andrej Huzjan, Martin Hajdinjak, Ladislav Vučak, Tibor Vida, Mato Šemovčan, Jože Hajduk, Franc Unger, Mira Unger, Hedviga Dominko, Evgen Pinter.

Lektorirala:

Mira Unger

Oblikoval:

Peter Orban

Število izvodov:

100

Tiskarna:

MI BO Tisk d.o.o., Maribor

Avgust, 2008

KAZALO

	Uvodne misli	7
1.	**Uvod**	**8**
1.1	Telesna vzgoja v obdobju 1941-1945 v Lendavi	9
1.2	Telesna vzgoja v povojnem času	12
1.3	Telovadni zlet	17
1.4	Ustanovitev TVD Partizan Lendava 1952	19
1.5	Vinko Svetec	21
1.6	Okrožno vodstvo v Mursko Soboto	21
1.7	Vaditeljski tečaji	22
1.8	Majski izlet v naravo	23
1.9	Tekmovanje za Pokal ljudske pravice	23
1.10	Prva telovadna akademija	25
1.11	Občni zbor TVD Partizan v Lendavi	26
1.12	Titova štafeta	26
2.	**Telesnovzgojni društvi tudi v Črenšovcih in Veliki Polani**	**28**
2.1	Samostojni nastop	29
2.2	V Murski Soboti 2000 telovadcev	29
2.3	III. zlet Partizana Slovenije	30
2.4	Organizacija Partizan član SZDL	31
2.5	Premalo vaditeljev	32
2.7	Živahno je tudi v turniškem TVD Partizan	33
2.8	Pokrajinski izlet v Celje	34
2.9	Začetek namiznega tenisa	37
3.	**II. Gymnaestrada v Zagrebu**	**37**
3.1	Pričetek tekmovanja v rokometu	39
3.2	Ustanovitev Partizana v Veliki Polani	41

3.3 Občni zbor društva v letu 1958 41
3.4 Praznik v Lendavi 42
3.5 Zvezni zlet Partizana v Beograd 43
3.6 Pričetek juda v Lendavi 45
4. Ustanovljena Športna zveza lendava 46
4.1 I. Festival telesne kulture v Murski Soboti 47
4.2 Začetek hokeja na travi 48
4.3 Jugoslovanske pionirske igre 50
4.4 Namizni tenis kot sekcija v TVD »Partizan« 51
4.5 Seminar za vodnike v Lendavi 52
4.6 Prijateljsko srečanje v Črenšovcih 53
4.7 V TVD Partizanu ponovno živahno 53
4.8 Tudi v Dobrovniku TVD Partizan 55
4.9 Uspela akademija 55
5. Dve ekipi TVD Partizan Lendava 56
5.1 TVD Partizan Črenšovci 56
5.2 Neuspel Občni zbor 57
5.3 Judo sekcija v Lendavi 58
5.4 Ni pogojev za razvoj telesne kulture 59
5.5 Obnovitev slačilnic 61
5.6 Novi športni objekti v Lendavi 62
5.7 TVD Partizan danes in jutri 62
6. Delovanje TVD Partizan Lendava v obdobju 1970-1990 64
7. Vsi predsedniki 68
8. Iz bogate fotodokumentacije 69
9. Iz dnevnega časopisja 83
10. Spomini 102
11. Delo TVD Partizan Lendava so obeležili 113
12. Zaključek 116

UVODNE MISLI

Vedno znova smo veseli trenutkov, kadar pride do izida nove publikacije, ki je sad prizadevnosti posameznega avtorja, njegove pripravljenosti do zbiranja, iskanja, poizvedovanja. Vse to z namenom, da bi ohranili delček preteklosti in ga približali sedanjosti.

Pred nami je navidez skromna publikacija, katere vsebina nas bo popeljala v čas množične telesne kulture, ki se je odvijala v okviru društva za telesno vzgojo Partizan (TVD- Partizan) v našem »starem, dobrem domu TVD Partizan«.

Nepozabni ostajajo številni nastopi, telovadne akademije, republiški in zvezni zleti društva, kakor tudi številni člani in požrtvovalni vaditelji. Avtor nas nevsiljivo popelje v čas, ko si je kar nekaj generacij težko predstavljalo preživljanje prostega časa brez telovadnice in športnega igrišča nekoč častitljivega TVD Partizana.

Nepreštete ure športnih dejavnosti, preživetih v »Partizanu«, bodo ostale neizbrisane za vse čase, zahvaljujoč tudi tej brošuri.

Res je, da nam današnja podoba doma TVD Partizana ni v ponos. Tolaži nas le dejstvo, da se bogata vsebina telesno-vzgojnih aktivnosti v Lendavi nadaljuje. Nadaljuje na trdnih osnovah tudi iz časa TVD Partizan, toda danes v novih in sodobnih objektih evropskega karakterja.

Torej prav, da se zavemo svoje preteklosti, da jo znamo ceniti, predvsem pa ovrednotiti skozi lastna spoznanja.

Mag. Anton Balažek
Župan Občine Lendava

1. UVOD

Gimnastika je športna dejavnost, katere cilj je človekov skladen telesni razvoj in izpopolnjevanje njegovih psihofizičnih sposobnosti. Gimnastične vaje so v starem veku gojili v vojaške namene na Kitajskem, Japonskem, v Indiji, Egiptu in Iranu. Največji razcvet je gimnastika dosegla v stari Grčiji z namenom telesne vzgoje za krepitev in lepoto telesa.

Njen pomen so ponovno spoznali v 15. stoletju; v 18. in 19. stoletju so razvili narodni telovadni sistem na Švedskem, Tyršev sistem pa na Češkem. Na Slovenskem se je telovadba, iz katere se je izoblikovala sedanja gimnastika, začela razvijati sredi 19. stoletja. Najpomembnejšo vlogo, pri razvoju gimnastike, je imelo sokolstvo, svoj delež pa sta prispevala tudi orlovstvo ter delavsko telovadno in športno gibanje.

1.1 TELESNA VZGOJA V OBDOBJU 1941-1945 V LENDAVI

Jedro madžarskega telesnovzgojnega udejstvovanja, v obdobju od 1941-1945, v Lendavi, je bila predvojaška mladinska organizacija« LEVENTE« in »MOVE«. Levente je zbirala mladino od 12. do 21. leta.

Razporejeni so bili v tri starostne kategorije, in sicer: od 12-16 let (šport), od 16-19 let (streljanje) in od 19-21 let (vojaške obveznosti). Omenjena organizacija si je prizadevala za telesno in duševno krepitev mladih pred služenjem vojaškega roka. Pri dosegi ciljev organizacije, o kateri je odločala vojaška oblast, so sodelovali: dom, šola in cerkev.

Moška mladina se je morala udeleževati telesne vzgoje, predvojaških vaj,

»Levente« pred svojim domom

Telovadba pred domom, v medvojnem času

obrambnih del ter vseh prireditev. Novinci so tekmovali v naslednjih disciplinah: tek 60 m (11 sekund), skok z mesta, plezanje po 3 m vrvi, hoja po gredi naprej in nazaj, tek 2000 m (v 40. minutah) in skok za hrabrost z 1 m višine ter met žogice.

Pionirji pa so tekmovali v teku na 100 m (16 sekund), skok z mesta (najmanj 300 cm), met žogice (najmanj 35 m), pohod 5 km(1,2 ure), premet in preval ter skok v globino za hrabrost z višine 1,5 m. Občina je poskrbela za najlepši prostor, kjer je vadila mladina. V vsaki vasi so imeli poveljnika leventov, ki se je usposobil na tečajih. Le- ta je skrbel za izvedbo programa. Pogosto je bil to vaški učitelj; ki je bil za delo odgovoren in posebej plačan.

Levente so vsako leto prirejali svoj dan z mašo, parado in fizkulturnim programom. Tako veliko športno tekmovanje je bilo 14. maja 1944.

V Lendavi so organizacijo Levente ustanovili februarja 1942 .Za predsednika so izvolili Jenőja Kűronyo, ravnatelja meščanske šole. V odbor so bili izvoljeni še tajnik János Nagy, blagajnik Dezső Paller, hišnika Lajos Kopácsi, in člani József Apáty, István Gál in Gyula Fűlöp.

Na športnem področju so bili izredno aktivni nogometaši v ŠK Lendava, ki so bili organizirani v Moveju (Magyar Országos Védelmi Egylet).

To organizacijo so ustanovili prav tako leta 1942, in to ob veliki svečanosti. OB 10,30 je bila v lendavski cerkvi svečana maša, ob 12. uri pa se je v restavraciji Krona pričel ustanovni občni zbor. Uvodni govor je pripravil Gábor Száz. Gospod Dervarics je seznanil zbor,da lendavski Športni klub pristopa k MOVEJU.

Nato so izvolili vodstvo , ki so ga predstavljali : predsednika Tibor Monostori, častna podpredsednika Joósef Apáty in dr. Istvan Toplak ter podpredsednik Jenő Kűronja, Lelkes József, izvršilni predsednik István Sztanko. Glavni tajnik je postal István Tivadar, tajnik pa Béla Tavaszi, blagajnik je bil József Lebar. Igralci lendavskega Moveja so tekmovali v drugi szombathelyski ligi, vse do konca leta 1944.

1.2 TELESNA VZGOJA V POVOJNEM ČASU

Prva leta, po drugi svetovni vojni zaznamuje socialistična obnova države. Namesto » kraljevske » telesne vzgoje, katere pomemben del je bila sokolska organizacija in telovadba, je vstopila socialistična fizkultura po sovjetskem vzoru. Osnovna organizacijska celica, po drugi svetovni vojni, je postalo fizkulturno društvo, ki je združevalo pred vojno organizacijsko ločeni, telovadno in športno dejavnost.

Organiziran pristop k fizkulturi se je začel že maja 1945, ko so v Sloveniji potekali še boji. V Beogradu je namreč 7. in 8. maja 1945 potekal zbor »fizkulturnikov«, kjer so ustanovili centralni Fizkulturni odbor Jugoslavije (FOJ). Po njegovem zgledu so bili ustanovljeni republiški fizkulturni odbori. Tako je bil v Sloveniji 3.6.1945 ustanovljen Fizkulturni odbor Slovenije (FOS), ki se je nadalje delil na okrožne in okrajne fizkulturne odbore, preko katerih je usmerjal in vodil dejavnost osnovnih organizacij, to je fizkulturnih društev. FOS je težil k »vzgoji novih, zdravih državljanov, delovnih ljudi in borcev, ki bodo ohranili pridobitve štiriletnega boja in se bodo z vsemi močmi vključili v obnovo domovine«.

Hkrati so poudarili, da »nočejo vzgajati samo žonglerjev, športnih zvezd«, pač pa, da težijo »za množičnim, vsestranskim telesnovzgojnim gibanjem«, iz katerega »se bodo dvigali ljudje, ki bodo dosegli tudi pomembne športne uspehe«. FOS je bil le začasno telo in ga je sredi aprila 1946 nadomestila, po jugoslovanskem vzoru, Fizkulturna zveza Slovenije (FZS). V FOS so bili vključeni bivši sokoli in sokolska društva. Predsednik FOS je postal bivši sokol Zoran Polič.

Prvo telesnovzgojno društvo so v Lendavi ustanovili 12. julija 1945. Ustanovni sestanekje bilv Mladinskem domu. Sestanek je vodil tov. Tručl.

Zaradi pomanjkanja časa so takoj pričeli z volitvami. V odbor so izbrali naslednje: predsednika Cirila Tručla, podpredsednika Ludvika Ropošo, tajnika Mirka Štrbka, pomočnico tajnika Olgo Vajda, gospodarja Mirka Vargo, načelnika nogometne sekcije Štefana Stanka, za lahko atletiko Ivana Kranjca, za telovadbo Franca Dečka, za plavanje Marijo Sobočan, za strelstvo Radešiča, za odbojko Marijo Škafar, za namizni tenis Matijo Cigana, za šah Ivana Kranjca. Soglasno je bilo sprejeto tudi ime TD Zvezda. Klubska barva je bila belo-plava z zvezdo.

Aprila 1948, po drugem kongresu Fizkulturne zveze Jugoslavije (FISAJ), je prišlo do reorganizacije fizkulture. Vzporedno s kongresom je potekal tudi informbirojevski politični spor med jugoslovansko in sovjetsko komunistično partijo, ki je politično osamil jugoslovansko partijo in državo. II. kongres FISAJ je potekal v luči dinamičnega razvoja fizkulturnih organizacij in opaznih mednarodnih nastopov jugoslovanskih športnikov. Temu primerno so, znotraj organizacije, rasla nasprotja med splošno vadbo in vrhunskim športom, zlasti pri delitvi sredstev, saj so bili oddelki splošne vadbe številčnejši od športnih. Sklep kongresa je bil decentralizacija oziroma reorganizacija enovite fizkulture, kar je, glede na informbirojevske pritiske, sovpadlo z odločitvijo o nadaljevanju samostojnega in neodvisnega razvoja jugoslovanske države in jugoslovanskega modela fizkulture.

V notranji politiki je Partija uvajala politično decentralizacijo in samoupravljanje. Fizkulturna reorganizacija se je temu primerno nadaljevala in leta 1951 je bila razformirana tako FISAJ kot republiške fizkulturne organizacije.

To je pomenilo osamosvojitev Telovadne zveze. Na skupščini, v mesecu novembru, je bil sprejet sklep o preimenovanju organizacije v Partizan-zveza

za telesno vzgojo. Cilj Partizana je bil postati množična »ljudska organizacija otrok, mladine ter odraslih mož in žena...mest in vasi«. V ta namen bodo pri urah telovadbe izvajali aktivnosti kot so: redovne vaje, proste vaje, vaje na orodju, atletiko, plavanje, veslanje, smučanje, drsanje, streljanje, odbojko, košarko in druge igre, borilne vaje, kros, izlete ter taborjenja.

Osnovni namen je torej bil splošna telesna vzgoja članstva, vendar pa so hkrati zasledovali tudi kvaliteto in tekmovalnost ter tako nadaljevali sokolsko telovadno tradicijo.

Tudi v Lendavi podobno kakor v drugih mestih, so ustanovili Telesno vzgojno društvo. Drugi ustanovni občni zbor društva je bil 12. decembra 1945, v prostorih gostilne Horvat.

Za častne predsednike so bili izvoljeni:	▪ Ferdo Godino, *nar. poslanec* ▪ Branimir Tancig ▪ Ludvik Roposa
Upravni odbor:	▪ Janko Verbanjšek
Prvi podpredsedniki:	▪ Vladimir Bračič ▪ Ladislav Wortman ▪ Jože Horvat
Tajnika:	▪ Deziderij Paller ▪ Ladislav Pojbič
Blagajnika:	▪ Štefan Horvat ml. ▪ Jožef Kovač
Načelnik nogometne sekcije:	▪ Štefan Stanko
Namestnik:	▪ Milan Kneževič
Namestnik table-tenis sekcije:	▪ Vladislav Antonič

Namestnik:	▪ Rudolf Čeh
Načelnik šahovske sekcije:	▪ Ivan Kranjec
Namestnik:	▪ Franjo Škarabot
Načelnik strelske družine:	▪ Jože Paušič
Namestnik :	▪ Viktor Pojbič
Upravnik nogometnega igrišča:	▪ Štefan Toplak
Namestnik:	▪ Viljem Nemšič
Gospodar:	▪ Mirko Varga
Namestnik gospodarja:	▪ Jožef Kopinja

Odbor so sestavljali:

ing Egon Petrič, Ivan Nemec, Štefan Činč, dr.Vladimir Breznik, Ladislav Veis ,Matija Maučec, Franc Bohar, Janez Matjašec, ing. Aurel Conrad, Štefan Hozjan, Štefan Tivadar, Kristina Brulc, Frančiška Varl, Ivan Hribar, Franc Škodnik, Slava Zidanšek.

Nadzorni odbor:

- dr. Karel Tasotti
- Olga Vajda
- ing.Anton Šetinc

Disciplinsko razsodišče:

- Rudolf Poredoš
- Jože Hrebak
- dr. Štefan Lebar

Na ustanovnem občnem zboru so sprejeli *nekaj pomembnih sklepov.* Določili so vpisnino *15 dinarjev* in članarino *10 dinarjev*, revnejši člani so bili plačila članarine oproščeni.

Določili so tudi ime društva in sicer: Telesno vzgojno društvo Donja Lendava. V upravljanje so prevzeli Sokolski dom in ga preimenovali Titov dom. Z ustanovnega občnega zbora so poslali telegram maršalu Titu in predsedniku narodne vlade, Kidriču.

Izjemno športno aktivna je bila mladina na lendavski gimnaziji in rudarski šol, saj so v tem obdobju bili med prvimi športnimi organizacijami v Pomurju .

V TD so tekmovanje, v povojnem času, pričeli nogometaši, ki so dosegli svoj največji klubski uspeh, saj so se uvrstili v prvo jugoslovansko ligo (FD Nafta). Člani TD so se udeležili tudi teka *Čez drn in strn* in tekmovanja ZREN (Za republiko naprej).

Leta 1947 so v Lendavi organizirali Fizkulturni dan, katerega se je udeležilo 600-700 mladincev. Tekmovali so v štafeti, odbojki, orodni telovadbi in atletiki. Na koncu so igrali še nogometno tekmo med domačo Nafto in Poletom iz Maribora.

V obdobju 1945 -1952 so v Lendavi potekala tudi različna tekmovanja tako na državni, kot republiški in občinski ravni, in sicer v: košarki, odbojki, kegljanju, namiznem tenisu, plavanju , atletiki , streljanju, telovadbi in šahu.

1.3 TELOVADNI ZLET

Zlet je slavnostna prireditev, na kateri množično in po določenem programu, nastopajo telovadci. Udeležujejo se ga člani telovadnih društev različnih starostnih skupin, največkrat s sestavo prostih vaj, vaj brez orodja, vedno pa z glasbeno spremljavo.

Javni nastopi in zleti so bili predvsem značilnost sokolstva; bili so obvezni za vsa sokolska društva in predstavljali pomembno obliko druženja, hkrati pa so bili tudi politično in kulturno obarvani. Zanimivost sokolskih zletov so bili telovadni plesi.

Nogometno moštvo Gimnazije v povojnih letih (1949/ 1950)

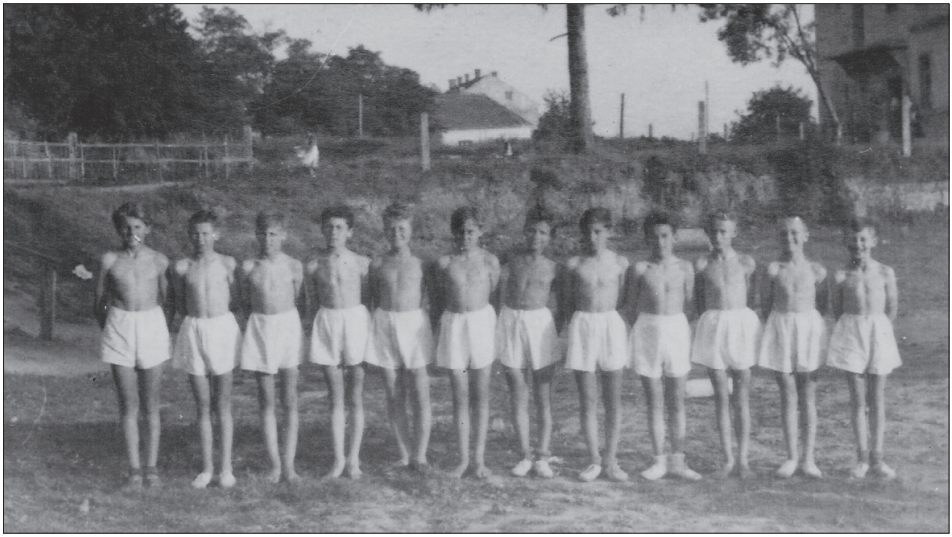

Mladi telovadci pred Titovim domom

Prvi slovenski sokolski zlet je bil l. 1888 v Ljubljani, ob 25. obletnici ustanovitve Južnega Sokola. Prireditev je imela kulturnopolitični in narodnobuditeljski pomen. Drugi sokolski zlet je bil l. 1904 v Ljubljani; zanj je bil značilen skupen nastop Čehov, Slovencev in Hrvatov. Tretji slovenski zlet je bil predviden 1913, a so ga avstro-ogrske oblasti prepovedale.

Po 1. svetovni vojni so slovenski sokoli sodelovali na 6. pokrajinskih zletih: 1920 v Mariboru, 1921 v Osijeku, 1924 v Sarajevu in Zagrebu, 1927 v Ljubljani, 1928 v Skopju. Orlovski zleti so bili l. 1913 in 1923 v Ljubljani, l. 1920 pa v Mariboru.

Po l. 1945 je bilo v telovadni dejavnosti veliko organizacijskih in vsebinskih sprememb. Zadnji vsesokolski zlet je bil 1948 leta v Pragi; udeležilo se ga je 4100 članov, tedanjih fizkulturnih društev, iz vse Jugoslavije. Takoj za tem so bili še v Ljubljani l. 1954 in 1957 ter v Celju l. 1955. Pozneje

so množične telovadne nastope organizirali še ob raznih priložnostih in jubilejih na lokalni ravni, na državni pa ob dnevu mladosti, 25 maja v Beogradu (1957 – 1987). Po l. 1974 so se razvile drugačne oblike športne dejavnosti,poizkusi organizacije takšnih nastopov niso bili uspešni.

1.4 USTANOVITEV TVD PARTIZAN LENDAVA 1952

V Sloveniji je bilo preimenovanje TZS v Partizan potrjeno 6. aprila 1952. Reorganizacija je pomenila tudi delitev lastnine. Po« zakonu o prenosu imovine telesnovzgojnih društev na Zvezo fizkulturnih društev« leta 1945 in »zakona o odpravi tega zakona« leta 1948 je postalo premoženje sokolskih in katoliških fantovskih telovadnih društev last FZS. Skladno z reorganizacijo fizkulture pa je bila navedena lastnina, na seji razširjenega plenuma FZS 5.4.1952, izročena republiškemu Partizanu oziroma Partizanu Slovenije, zvezi za telesno vzgojo.

27. 3. 1952 so v Lendavi ustanovili TVD Partizan. O tem dogodku je Ljudski glas (3. 4. 1952, št. 14, str. 4) zapisal naslednje: » Dolnja Lendava, kot lepo mestece in dosedanje okrajno središče ob madžarski meji, vsa dolga leta po osvoboditvi, ni uspela skoraj ničesar narediti za osnovno telesno vzgojo. Dolgoletnega mrtvila niso mogle prebuditi tudi nadrejene fizkulturne zveze; dočim so si domači funkcionarji vtepli v glave zadovoljstvo, da imajo nogometni klub » Nafto«, s katero so prikrivali nedelavnost za telesno vzgojo.

Tudi pismo CK KPJ o nalogah v fizkulturi ni kaj preveč zaleglo. Saj se celo na sestankih ZB NOV pojavljajo nekateri razpravljalci z mnenjem, kaj briga organizacijo ZB društvo za telesno vzgojo » Partizan« in sličnimi omalovažujočimi pripombami. Pa je prav ZB tista, ki je v vsej Jugoslaviji prevzela patronat nad »Partizanom«.

V Dolnji Lendavi že dalj časa deluje iniciativni odbor za ustanovitev društva za telesno vzgojo Partizan pod vodstvom Lojzeta Valenčiča, Marjana Vrankarja in drugih sodelavcev, ki so želeli, da bi društvo čimprej začelo sistematično delovati. Najaktivnejši člani delajo, prostori » Titovega doma« (društveni dom) so napolnjeni štirikrat tedensko s telovadečimi pri redni telovadbi. Moški oddelki telovadijo v ponedeljek in četrtek, ženski pa v torek in petek. 20.t.m. je obiskalo moško telovadbo že čez 80 mladincev in članov, pričakuje pa se, da bo v naslednjih dneh začelo redno telovaditi nad 300 aktivnih telovadcev.

Velike naloge čakajo vodniški zbor v katerem daje vzgleden primer Lojze Valenčič, predsednik IO Okrajnega ljudskega odbora, ki dela kot vodnik v telovadnici z mladino in člani. Vodniški zbor sestavljajo : Marjan Vrankar, Svetec, Sedovnik, Tišler, Vasari, Breznikova, Požgajeva, Rozina Maučec, Kojzekova, Doršičeva, Győfijeva, Kranjčeva in Greta Horvatova. Razveseljivo je dejstvo, da so se v vodniške vrste vključili predvsem starejši in izkušeni ljudje kot Breznikova in ostale. Mladina, vključuj se v to društvo, kjer bo dovolj zdravega razvedrila in telesnih vaj ter iger, s katerimi hočemo krepiti sebe in obrambno sposobnost domovine«.

1.5 VINKO SVETEC

Rodil se je leta 1927 v Šalovcih na Goričkem. Po končani srednji fizkulturni šoliv Ljubljani, leta 1950, je bil zaposlen nekaj mesecev v Kočevju in nato še eno leto v Lenartu. V Lendavo je prišel leta 1951 in ostal vse do danes. Kot športnik se je aktivno ukvarjal z atletiko in telovadbo, kjer je dosegal zadovoljive rezultate.

Kot športni delavec se je že v času študija udejstvoval kot vodnik pri TVD Partizan – Tabor. Aktivno se je vključil tudi v delo pri TVD Partizan Lenart. Po prihodu v Lendavo je bil vodnik pri TVD Partizan Lendava in nato tudi načelnik, vse do leta 1965. Ves ta čas je bil član okrajne zveze Partizan in član ObZTK Lendava. Na osnovni šoli I, v Lendavi, je bil tudi ustanovitelj šolskega športnega društva Bratstvo. Ustanovil je taborniško organizacijo. Vinko, kot so ga imenovali, je bil glavna gonilna sila v TVD Partizan Lendava. Brez njega si dela v društvu ni bilo mogoče zamisliti.

1.6 OKROŽNO VODSTVO V MURSKO SOBOTO

Na skupščini okrožnega telovadnega odbora , ki je bila 30. marca 1952 v Ljutomeru, so zastopniki društev razpravljali o položaju telovadnih organizacij ter kritično ocenili opravljeno delo. Skupščini so prisostvovali zastopniki vseh pomurskih okrajev. Zastopniki društev so predlagali kar nekaj zanimivih predlogov za nadaljnje delo.

Potrdili so koledar prireditev pomurske telovadne organizacije. V okrožni telovadni odbor Partizana so bili izvoljeni izkušeni člani . Med njimi nov predsednik Velnar in nov tajnik Vrhovc iz Murske Sobote. Skupščina je na predlog delegatov iz Lendave odločila, da bo sedež okrožnega vodstva Partizana odslej v Murski Soboti.

1.7 VADITELJSKI TEČAJI

Okrožni telovadni odbor je priredil dva vaditeljska tečaja v Ljutomeru, za moške in ženske. Moški vaditeljski tečaj je obiskovalo 18 tečajnikov iz društev : Lendave, Ljutomera, Murske Sobote, Gornje Radgone, Železnih dveri, Beltincev in Križevcev.

Tečaj je vodil Tone Žnidaršič, instruktor OTO.Tečaj je lepo uspel, saj so tečajniki obvladali vse predpisane zletne vaje za moške in celoten ostali program za leto 1952.

Na ženskem vaditeljskem tečaju je bilo prisotnih 22 tečajnic iz Lendave, Gornje Radgone, Murske Sobote, Železnih dveri, Male Nedelje, Križevcev in Ljutomera. Ženski tečaj je vodila inštruktorica TZS Pavla Trogerjeva iz Mozirja in prof. Florjančičeva iz Ljutomera. Tečajnice so obdelale zletne vaje za: pionirke, mladinke in vse vaje za članice.

Isto leto (novembra,decembra) je bil prav tako organiziran tečaj za moške in ženske v Murski Soboti. Odziv je bil zadovoljiv. Na drugem tečaju so sodelovali tečajniki iz Lendave, Murske Sobote, Radgone, Cvena, in Križevcev .

1.8 MAJSKI IZLET V NARAVO

V okrožnem odboru so se dogovorili, da bodo organizirali družabni majski izlet v Slatino Radenci. Že v jutranjih urah so se tam začeli zbirati člani Partizana s kolesi, peš in kamioni. Ob točno določeni uri se je zbralo nad 600 članov in mladincev iz Lendave, Beltincev, Radencev, Bogojine, Ljutomera, Murske Sobote in Gornje Radgone. Po prihodu vseh so se pričelazanimiva tekmovanja. Najprej so organizirali tekmovanje v krosu za vse kategorije. Na teku je nastopilo preko 90 tekačev. Najuspešnejši so bili člani-tekači iz Radgone, mladinci iz Beltincev in članice iz Lendave. Izvedli so tudi turnir v odbojki. Med članskimi ekipami je bilo najboljše moštvo iz Ljutomera. V namiznem tenisu so bili najuspešnejši tekmovalci iz Murske Sobote.

1.9 TEKMOVANJE ZA POKAL LJUDSKE PRAVICE

Velik prispevek, v letu 1952, je h krepitvi partizanskih društev predstavljalo tudi tekmovanje za prehodni pokal , ki ga je razglasilo uredništvo Ljudske Pravice, za najboljše partizansko društvo v Sloveniji. Prehodni pokal so podelili 29. novembra ob Dnevu republike. Na tekmovanju so sodelovala vsa partizanska društva Slovenije. Ocenjevali so delovanje društva, t.j. nastope, tekmovanja, akademije ter sodelovanje pri obnovi objektov za telesno vzgojo. Podjetja, ki so izdelovala športna orodja: Elan, Planicašport in Slovenijašport so zmagovalnim društvom podelila svoje proizvode. V tekmovanje so se vključili tudi marljivi člani TVD Partizan iz Lendave.

To leto je prvo mesto osvojil Partizan NARODNI DOM, Ljubljana. Partizan iz Murske Sobote pa je bil osmi.

Uredništvo Ljudske Pravice je izdalo tudi pravilnik o tekmovanju za pokal Ljudske Pravice. Izredno pomemben je bil sedmi člen tega pravilnika, ki se je glasil:

... pokal in orodje dobi tisto društvo, ki je najboljše:

a.) vzdrževalo redne ure telesne vzgoje pri vseh oddelkih, ki jih ima; društvo mora imeti vse leto vsaj tri oddelke telovadcev ali telovadk, od tega vsaj en pionirski in mladinski oddelek, (pionirje, pionirke, mladince, mladinke, člane ali članice).

b.) vsebinsko uredilo vadbene ure po pravilih smotrne telesne vzgoje.

c.) skrbelo za izobrazbo svojih vaditeljev (redne vaditeljske ure, tečaji, novo-vzgojni vaditelji in vaditeljice).

č.) opravilo svoje javne telovadne nastope po številu telovadcev in po kakovosti.

d.) sodelovalo na obveznih javnih telovadbah in tekmah partizanskih enot, tako po številu telovadcev kot njihovi kakovosti.

e.) opravilo propagandne nastope v krajih, kjer še ni partizanskih društev ali pri takih nastopih sodelovalo.

f.) sodelovalo pri javnih nastopih sosednih društev (po številu in kakovosti telovadcev).

g.) slavilo partizanske praznike, ki se določijo s koledarjem partizanske zveze LRS.

h.) vzgajalo pripadnike s partizansko prosveto in širilo ter rabilo telesnovzgojni tisk (časopisi, knjige).

i.) skrbelo za vzdrževanje ali gradnjo svojih telesnovzgojnih naprav (domove, vadišča).

j.) uredilo gospodarstvo in upravno delo (skrb za inventar, redno pobiranje društvenih prispevkov, pametna raba denarnih in tvarnih sredstev, plačevanje prispevka za nadrejene enote, redno pošiljanje statističnih in drugih poročil nadrejenim enotam itd.).

Društvo, ki si pridobi pokal tri leta zapovrstjo, ali društvo, ki si ga pridobi petkrat s presledki, ga obdrži za vselej.

1.10 PRVA TELOVADNA AKADEMIJA

Že nekaj dni pred praznikom Dneva republike so se prebivalci Lendave pripravljali na prvo akademijo. Na hišah so zaplapolale zastave. Na sam predvečer praznika pa so zagoreli kresovi pri gradu .Zvečer je bila akademija v dvorani kina Nafte. Gledalci so dvorano napolnili do zadnjega kotička. Program je bil pester.

Nastopili so telovadci Partizana, pionirji s telovadnimi točkami, gimnazijski pevski zbor s 150 pevci, ki jih je vodil Bačič, pa je zapel nekaj pesmi.

Proslavo so je nadaljevali še naslednji dan v dvorani Triglava, kjer so nastopali otroci iz osnovne šole.

1.11 OBČNI ZBOR TVD PARTIZAN V LENDAVI

V mesecu marcu so v TVD Partizan opravili občni zbor. Občnega zbora se je udeležilo 80 članov, predvsem mladine. Predsednik je kritično ocenil delovanje društva. Na občnem zboru so ugotovili, da so bili v minulem letu najbolj aktivni mladinci rudarske šole, ki so redno telovadili, in to dvakrat tedensko. Poudarjeno je bilo, da bo potrebno vzgojiti lasten voditeljski kader, ki bo lahko nudil pomoč tudi v počitnicah. Izvoljen je bil nov upravni odbor, v katerega so bili imenovani najboljši člani, ki bodo znali voditi pionirje in mladino.

1.12 TITOVA ŠTAFETA

Ena izmed osnovnih aktivnost TVD Partizan Lendava je bilo tudi vsakoletno sodelovanje pri Titovi štafeti. Tako je bilo tudi leta 1953, ko je bil pričetek II. štafetne proge prav v Lendavi. Štafeta je krenila iz Lendave 18. maja ob 7.30 uri in je tekla preko Murske Sobote, Maribora, Dravograda, Velenja, vse do Ljubljane.

Po vsej poti, po Pomurju, je štafeto pozdravljala šolska mladina in številni prebivalci, ki so ta čas pustili svoje delo na polju, da so lahko sporočili svoje pozdrave in čestitke maršalu Titu. »*Nesite pozdrave in vroče želje našega ljudstva maršalu Titu za njegov 61. rojstni dan, da nam živi še mnogo let!*«.

Takšno je bilo sporočilo prebivalcev Lendave in okoliških vasi. Največastnejši so bili sprejemi v večjih mestih: Mariboru, Celju, Kopru in Dravogradu, kjer so se štafeti iz Lendave priključile tudi štafete z Gorenjske,

Titova štafeta

Primorske in Koroške. S Koroške sta, preko državne meje, prinesli štafeto dve partizanki.

Naslednji dan pa je štafeta nadaljevala pot proti Novemu mestu. Nad 40.000 nosilcev je, v naši republiki, od Lendave do Brežic, preteklo 4462 km dolgo pot in v Samoboru predalo štafeto nosilcem s Hrvaške. »Glavnim« štafetam so se tudi priključevale lokalne štafete, ki so prav tako prinašale najlepše želje maršalu Titu, za njegov rojstni dan, ki ga je vsa jugoslovanska mladina slavila 25.maja. Titova štafeta je bila vsakoletna aktivnost vseh športnih društev in političnih struktur v Lendavi.

2. TELESNOVZGOJNI DRUŠTVI TUDI V ČRENŠOVCIH IN VELIKI POLANI

V nedeljo 14. junija 1953, so pionirji in mladinci črenšovske nižje gimnazije priredili izredno uspel telovadni nastop, na telovadišču v Črenšovcih.

Mladi naraščajniki TVD Partizan so prijetno presenetili okrog 800 gledalcev, vaščanov Črenšovcev in okolice. To je bil prvi telovadni nastop po osvoboditvi.

V mesecu oktobru (1953) so mladinci iz Črenšovcev, ob praznovanju občinskega dne, gostili dijake soboške gimnazije iz okolice Črenšovcev. Tekmovali so z mladinci TVD Partizan v odbojki (0-3) in šahu (0-4). Popoldne in zvečer je sledil še kulturno-zabavni program ter gospodarska razstava.

Ob občinskem prazniku Velike Polane so ljubitelji športa organizirali športno srečanje s športniki iz Črenšovcev (15. avgusta 1953). Bil je lep sončen dan. Po otvoritvenih svečanostih so bili na vrsti tekači na 100 m in nato še tek na 350 m. Po teku so na igrišču za odbojko, igrali še nekaj tekem.

Najprej je bilo srečanje med Veliko Polano in Malo Polano, zmagalo je moštvo Velike Polane z 2-0. Po tej tekmi pa so skupno nastopili proti moštvu iz Črenšovcev. Izgubili so z 0-3. Pomerili so se tudi v šahu. Zmagali so mladi Črenšovčani 6-2. Ta športna srečanja so bila povod za ustanovitev TVD Partizan v Veliki Polani.

2.1 SAMOSTOJNI NASTOP

V mesecu aprilu je lendavsko telovadno društvo Partizan, v okviru priprav na telovadni zlet v Murski Soboti, organiziralo svoj samostojni nastop. Nastopilo je približno 100 telovadcev z 12 točkami. Najuspešnejše so bile mladinke, za njimi pa takoj mladinci. Akademija je lepo uspela. Posebno so se izkazali marljivi vaditelji.

2.2 V MURSKI SOBOTI 2000 TELOVADCEV

V nedeljo 7.6.1954, se je na stadionu v Murski Soboti zbralo dva tisoč telovadcev na zletu »Partizana« Pomurja.

Prvi telovadci so v Mursko Soboto prihajali že v zgodnjih jutranjih urah. Telovadni nastop so začeli z mimohodom skozi mesto, na stadion. Po igranju državne himne in pozdravu zastavi je zbrane telovadce pozdravil predsednik Okrajne zveze telovadnih društev Partizan g. Jože Velnar. Predsednik Mestnega odbora SZDL, g. Jože Vild, pa je razvil novi društveni prapor.

Po razvitju prapora je sledil pester telovadni nastop društev. V 16 točkah je nastopilo okrog 2000 telovadcev in telovadk iz Pomurja. Med njimi tudi telovadci iz Lendave. Telovadci so nastopili z zletnimi vajami in igrami. Po vajah so sledila atletska tekmovanja.

2.3 III. ZLET PARTIZANA SLOVENIJE

Člani lendavskega TVD Partizan so se leta 1954 udeležili III. republiškega zleta Partizan v Ljubljani. Na zletu je nastopilo kar 10000 telovadcev. V prvi točki so nastopile skupine v preskokih, talni telovadbi in raznih igrah. Najlepši pogled je bil na pionirje, ki so na sredini prizorišča plezali na visoke, vitke drogove in na vrhu snemali ter zatikali živo barvne zastavice. Tem so sledili atleti, ki so nastopili v švedski štafeti (400x300x200x100 m). V tej disciplini je zmagalo moštvo iz Nove Gorice.

Štafeti je sledil nastop pionirk Lahkih nog naokrog in pionirjev, v vaji z zastavicami. Sledili so atleti, metalci kopja, tekači, skakalci v višino in skakalci s palico. Nato so nastopile mladinke in članice s kiji. Mladinci in člani so potem izvedli vaje na tleh. Ob koncu zleta so nastopili še najboljši slovenski telovadci in telovadke na orodjih.

V predzadnji točki zleta so nastopili vojaki s puškami. Tej točki je sledila točka mornarjev, ki je navdušila 10000 glavo množico. Prvi dan so zaključili z mimohodom sodelujočih pred svečano tribuno.

Na častni tribuni je bil prisoten predsednik Ljudske skupščine LRS Miha Marinko, predsednik Izvršnega sveta LRS, dr. Marjan Brecelj, predsednik Partizana Slovenije Zoran Polič, predsednik Zveze sindikatov Slovenije Janko Rudolf, Stane Kavčič, Jože Borštnar, Janez Vipotnik, predstavniki JLA in predstavniki drugih republik.

Drugi dan zleta so bila na programu tekmovanja v vajah na orodju.

2.4 ORGANIZACIJA PARTIZAN ČLAN SZDL

6.1.1955 je predsedstvo Socialistične zveze delovnega ljudstva Slovenije na svoji seji soglasno ugodilo prošnji organizacije Partizan in sprejelo celotno partizansko organizacijo Slovenije v svoje članstvo.

Ta sklep predsedstva SZDL je navdajal vsakega pripadnika Partizana z zadovoljstvom in ponosom, kajti SZDL je bila organizacija delovnih ljudi .

Omenjeni sklep predsedstva ni pomenil samo priznanja, temveč je nalagal slehernemu društvu Partizan tudi dolžnosti. Istega leta so pripravljali praznovanja na deseto obletnico osvoboditve. V ta namen sta bila organizirana zleta v Celje in Koper že pod pokroviteljstvom SZDL.

Deseto obletnico osvoboditve so proslavili tudi v Lendavi . Na programu je bilo precej športnih prireditev. Nastopili so kolesarji in pa člani Partizana, kiso pripravili lepo akademijo. Akademija so bila izvedli v nabito polni dvorani Triglav. V programu je nastopilo 60 pionirjev v 15 točkah. Kolesarske dirke so bile v ponedeljek , proga je bila dolga 21 km. Ob progi je dirko je spremljalo preko 300 gledalcev. Najboljši je bil Slavko Svatina iz Murske Sobote s časom 36 min in 32 sekund. Na dirki je skupaj nastopilo 14 tekmovalcev.

2.5 PREMALO VADITELJEV

Lendavsko TVD Partizan se je v letih po ustanovitvi ubadalo z velikimi problemi vaditeljskega kadra, ki ga je primanjkovalo. Kljub temu so dosegli kar nekaj izredno dobrih rezultatov. Sodelovali so na okrajnem in republiškem zletu. Udeležili so se tudi proslave ob 20. obletnici naprednega tiska, z zelo dobro izvedbo telovadnega nastopa, na katerem je nastopilo 800 pionirjev in pionirk iz celotnega Pomurja. Nekoliko je pešala le zimska vadba, kajti v društvu so vadili le pionirji in pionirke, medtem ko je za vadbo članov in članic primanjkovalo vaditeljev, zato so v društvu menili, da bo potrebno na vaditeljski tečaj poslati nekaj mladincev.

Svečana povorka po lendavski glavni ulici

2.6 ČRENŠOVSKI TELOVADCI V GORNJI BISTRICI

Črenšovsko društvo TVD Partizan je bilo izjemno delovno, saj so bili proglašeni za najboljše društvo v Pomurju. Članstvo je bilo izredno mlado. Izvedli so lepo pripravljeno akademijo. Nastopili so v Črenšovcih in nato še v Gornji Bistrici. Najprej so zaplesale deklice nekaj plesov, potem so sledili preskoki fantov čez kozo in izvedli so nekaj točk na blazini.

Dekleta so nato nastopila še na bradlji. Nastop črenšovskih telovadcev je trajal dve uri. Gledalci so bili s prikazanim zadovoljni. Za odličen nastop so telovadce pripravili učitelji: Dvoršak, Mernik ter Rož. Z izkupičkom so si nabavili prepotrebno opremo za svojo lično telovadnico.

2.7 ŽIVAHNO JE TUDI V TURNIŠKEM TVD PARTIZAN

Na rednem občnem zboru TVD Partizan v Turnišču (decembra 1955) so ugotovili da vlada mrtvilo. Društvo je gojilo le nogomet, medtem ko so bile ostale športne panoge zapostavljene.

Sklenili so, da bodo v zimskem času poživeli šahovsko sekcijo, in da bodo spomladi pripravili igrišče za odbojko. Sklenili so, tudi, da bodo redno pobirali članarino. S temi aktivnostmi so ponovno poživeli »zaspalo« društvo TVD Partizan v Turnišču.

2.8 POKRAJINSKI IZLET V CELJE

Od petka (29.5.1955) je bilo Celje kot mravljišče. Mladinci in mladinke, ki so prišli iz vseh krajev naše republike, so preplavili ulice Celja. V soboto zjutraj pa se je stadion v Celju napolnil s tekmovalci , ki so se pomerili v ljudskem mnogoboju in vajah na orodju. Tekmovalo je nad 600 mladincev in mladink ter članov in članic, v vseh razredih. Skupno je nastopilo 70 vrst.

V soboto zvečer, je bila na svečano okrašenem stadionu akademija, na kateri so nastopili v 17 točkah telovadci in telovadke iz Celja, Maribora, Ormoža, Murske Sobote in Velenja.

S ploskanjem so bile nagrajene mladinke iz Ljubljane, ki so nastopile na

Odhod na prireditev

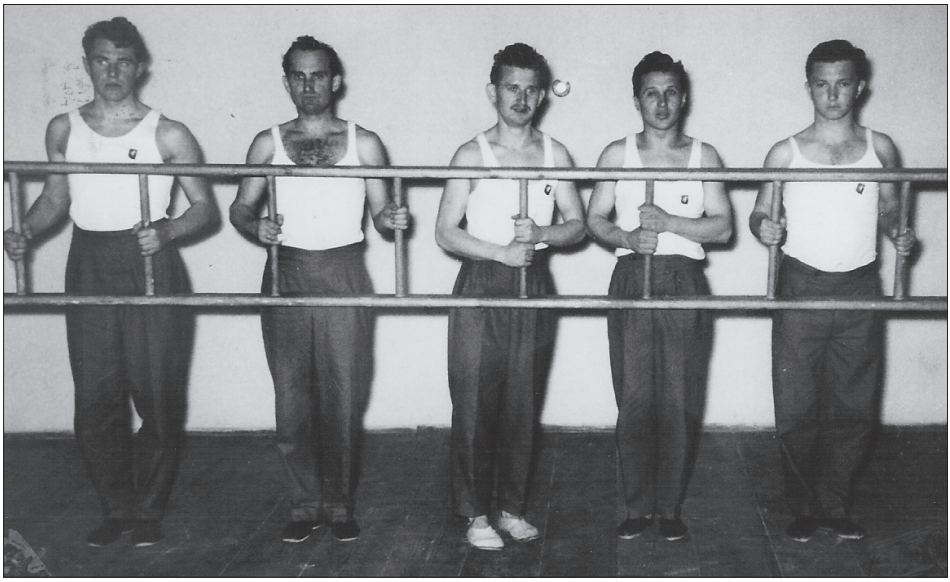

Telovadci s svojo lestvijo

dvovišinski bradlji, mladinke iz Maribora, ki so z lepimi in težkimi vajami opravičile dosedanji sloves ki ga uživajo. Cicibani iz Celja so dokazali, da na tako velikih tekmovanjih lahko tudi najmlajši uspešno nastopajo, ugajale pa so tudi pionirke iz Velenja-z ruskim plesom in skupina mladincev in mladink iz Murske Sobote.

Močan naliv, s sobote na nedeljo, nikakor ni hotel prenehati vse do zgodnjih popoldanskih ur, tako je v nedeljo, narazmočenemterenu na stadionu, prireditelj moral odpovedati nastop. Edino kar se je dalo še rešiti, je bila izvedba parade, vendar šele popoldne. Na pokrajinskem zletu so sodelovale tudi telovadke in telovadci TVD Partizan iz Lendave, ki pa zaradi slabih vremenskih razmer nisi nastopili.

Na častni tribuni, ki je bila postavljena na Trgu V. kongresa , so bili zbrani, poleg predsednika Partizana Slovenije, Zorana Poliča, tudi predstavniki

oblasti, med katerimi Jože Rus, predsednik republiškega zbora Ljudske skupščine LRS, Franc Simonič, sekretar OK ZKS, Fedor Gradišnik, predsednik MLO Celje. Mimohod je trajal dobre pol ure in je bilo v njem 6000 pripadnikov Partizana. Tako se je velika svečanost, seveda ne po krivdi prireditelјev, končala precej žalostno, kar pa ni zavrlo poleta mladine v telosnovzgojnih društvih po Sloveniji.

Namizni tenis, izredno priljubljena igra

2.9 ZAČETEK NAMIZNEGA TENISA

V zimskih mesecih, leta 1957, je poraslo zanimanje za namizni tenis v Lendavi. Posebno aktivni so bili mladinci - dijaki. Le -ti so organizirali turnir v namiznem tenisu, na katerem je zmagal Evgen Sep. Na turnirju je sodelovalo 8 mladincev. Nekaj dni po turnirju so se začeli tudi v TVD Partizan ukvarjati z namiznim tenisom v okviru sekcije.

3. II. GYMNAESTRADA V ZAGREBU

Gymnaestrada je bila mednarodna telesnovzgojna prireditev, ki je potekala vsaka štiri leta. Prva »Gymnaestrada« je bila organizirana v Amsterdamu na Nizozemskem leta 1953. Na prvi prireditvi je sodelovalo 14 držav . Na drugi »Gymnaestradi«, v Zagrebu, na Dinamovem stadionu v Maksimiru, ki je bila organizirana od 10.-14. julija 1957, je prisostvovalo 15 držav.

Iz bivše Jugoslavije je nastopilo 1200 učencev in učenk, iz zagrebških srednjih šol, TVD Partizan s predšolsko mladino, mladinci in člani iz Ljubljane, Prištine, Rijeke, Sarajeva, Subotice in Zagreba, Visoka šola za telesno vzgojo iz Ljubljane in iz Beograda.

Na prireditvi so, kot predstavniki Slovenije, nastopili člani TVD Partizan Lendava, v sestavi: Mirko Oletič, Štefan Roudi, Vinko Svetec, Viljem Sekereš in Štefan Škrilec z vajo na lestvi.

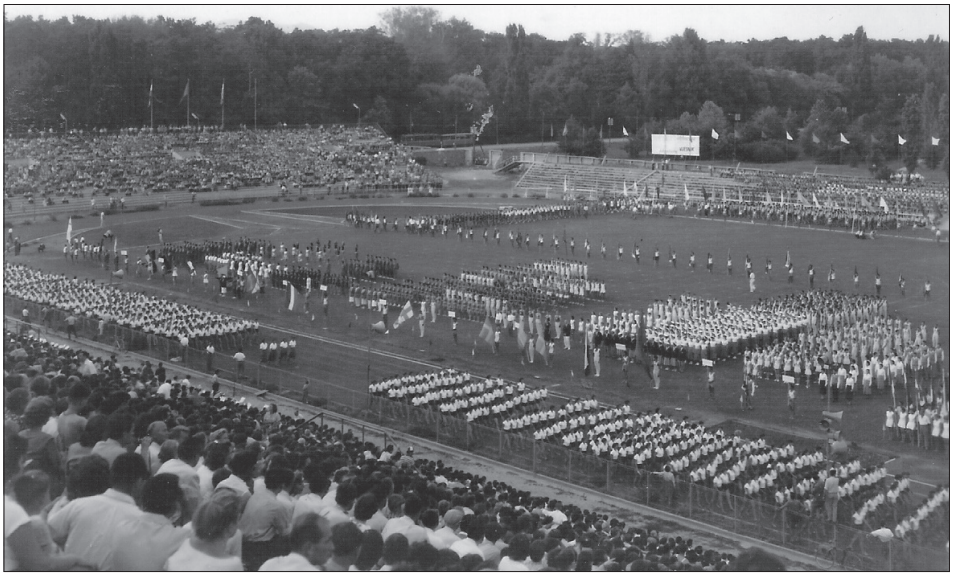

Vsi udeleženci, na stadionu Maksimir, v Zagrebu

Žensko vrsto TVD Partizan iz Lendave so na prireditvi zastopale: Rozina Maučec, Babi Hack, Rozika Oletič, Majda Hajduk, Vera Binjei, Hedvika Dominko in Marija Žeks s prostimi vajami.

Nastopale so tudi Visoke šole iz sedmih držav (Belgije, Brazilije, Italije, Madžarske, DR Nemčije, Poljske in ZR Nemčije).

Otvoritvi v Zagrebu je prisostvovalo 30.000 gledalcev. Vse prireditve so bile na sporedu zjutraj od 8.30 do 11. ure in popoldne od 19. do 22. ure.

Gymnaestrade, v Zagrebu se Štefan Škrilec spominja takole: »*V Zagreb smo odpotovali z vlakom iz Lendave, preko Čakovca in Varaždina že teden dni prej. Spali smo v lesarski tehnični šoli v Zagrebu, na Vlaški ulici. Na glavni preizkušnji smo zadovoljili le mi Lendavčani, tako da so morala ostala slovenska društva zapustiti prizorišče in se odpraviti domov.*

Izjemno doživetje je bil prenos lestve z mestnim prevozom, tramvajem. Lestev je namreč bila na zunanji strani tramvaja in smo jo tako močno držali, da nam med samim prevozom ne bi padla na tla. Naš nastop je bil enkratno doživetje, med nastopajočimi iz 15 držav, in spominjal se ga bom vse življenje.«

Rokometaši TVD »Partizan« pred svojim domom

3.1 PRIČETEK TEKMOVANJA V ROKOMETU

V mesecu novembru 1957 se je pričelo prvo prvenstvo v malem rokometu na področju Pomurja. Namreč 24. novembra je bil prvi turnir v Murski Soboti, katerega so se udeležili tudi igralci malega rokometa TVD »Partizan« iz Lendave. Za Lendavčane so na turnirju nastopili: Škrilec,Gal,

Pred pričetkom rokometnega turnirja v Murski Soboti leta 1957

Rokometaši TVD Partizan s svojim mentorjem

Sekereš, Kulčar, Šimonka, Sep in Horvat. Tekme, za prvaka Pomurja, so bile izjemno zanimive. Izidi tekem so bili tesni .

Drugi turnir, za prvenstvo Pomurja, je bil odigran naslednje leto 1958 v Lendavi, 22.junija, v okviru občinskega praznika. Prvo mesto so si na tem turnirju priigrali Športni aktiv gimnazije pred Ekonomsko šolo, sledili so Ljudska mladina Slovenije, Murska Sobota, TVD Partizan Lendava in TVD Partizan Beltinci.

Leta 1958 je bila ustanovljenatudi Pomurska rokometna zveza, ki je potem prevzela nadaljnje tekmovanje v rokometu.

3.2 USTANOVITEV PARTIZANA V VELIKI POLANI

V začetku leta 1958 so marljivi voditelji TVD Partizan iz Lendave poskrbeli za še eno telesnovzgojno afirmacijo v občini Lendava. S svojim promocijskim nastopom v Veliki Polani so pripomogli k ustanovitvi Partizana. Novoustanovljeno društvo so podprli tudi materialno, ob ustanovitvi je le-to štelo 50 članov.

3.3 OBČNI ZBOR DRUŠTVA V LETU 1958

Društvo je v letu 1957 štelo 360 članov, od teh dobri dve tretjini mladih . Skupaj je bilo 12 oddelkov, ki so marljivo vadili in se udeleževali okrajnih in sektorskih tekmovanj. Ob proslavi občinskega praznika je sodelovalo 322 telovadcev. Ena skupina je nastopila tudi na II. Gymnaestradi v Za-

grebu, 90 pa jih je nastopilo na festivalu telesne kulture v Ljubljani.

Društvo je v letu 1957 organiziralo dve akademiji v Lendavi in dve propagandni akademiji v Veliki Polani in v Dobrovniku.

Telovadba je potekala skoraj ves dan. Popoldne so telovadili cicibani, nato mladinci, mladinke, zvečer pa člani in članice. Veliko dela je opravil tudi upravni odbor .

Pred Titovim domom so uredili igrišče za odbojko , košarkoin mali rokomet. Obnovili so notranjost doma, urejena je bila tudi električna razsvetljava na igrišču, na odru in v dvorani. Mladinci so omenjena dela opravili v 2000 prostovoljnih delovnih urah.

V zimskih mesecih, februarja leta 1958, so v TVD Partizan Lendava ocenili svoje delo v minulem letu. Udeležba na zboru je bila zadovoljiva. Udeležili so se gatudi predstavniki NK Nafte, JLA in TVD Partizan iz Velike Polane. V programu za leto 1958, so predvideli povečanje članstva. Meseca marca so organizirali akademijo, nato pa tudi ob občinskem prazniku. Zahvala je sledila donatorjem: Komunalni banki in lendavskim podjetjem ter občini. Po zboru je sledil družabni večer s plesom.

3.4 PRAZNIK V LENDAVI

V nedeljo, 21. junija 1959 so v Lendavi zaključili občinski praznik. Praznovanje je trajalo ves teden in so ga z odprtjem obrata Planike v Turnišču zaključili. V okviru praznika so sindikalne podružnice in cicibani priredili športna tekmovanja, DPD Svoboda- koncert, gasilci pa nastop. V nedeljo dopoldne, se je pred domom ob zaključku slovesnosti, zbralo

nad tisoč članov vseh društev , organizacij in ostalih občanov. Nato so v povorki krenili na igrišče NK Nafte.

Pred več kot 2500 občani je svečanost odprl član ObO SZDL in predsednik ObLO Lojze Žalik, za njim pa je sledil govor predsednika ObO SZDL Lendava Milana Frančeškina. V madžarskem jeziku je občanom spregovoril še Štefan Gyöfi. V nadaljevanju so nastopili madžarski in slovenski pionirski zbori, telovadci TVD Partizan, cicibani in Gasilsko društvo iz Dobrovnika s prostimi vajami. Popoldne pa je bilo zaključno športno tekmovanje sindikalnih podružnic.

3.5 ZVEZNI ZLET PARTIZANA V BEOGRAD

Našitek zleta Partizan v Beogradu

Člani TVD Partizan iz Pomurja so od 3.-5. julija 1959, sodelovali na zveznem zletu Partizana v Beogradu.

Pomurski člani TVD Partizan so se zleta udeležili v sklopu reprezentance Partizana Slovenije. Zleta se je iz Pomurja udeležilo 251 članov. Iz lendavskega Partizana je odpotovalo, s prvo skupino, 8 pionirjev.

Nastopili so v valjanju sodov. V drugi skupini je bilo 131 tekmovalcev in telovadk iz Pomurja. Izbira, za udeležbo na zvezni zlet, je bila zelo stroga. Ocenjevanje so opravili po društvih in na okrajnem zletu v Gornji Radgoni.

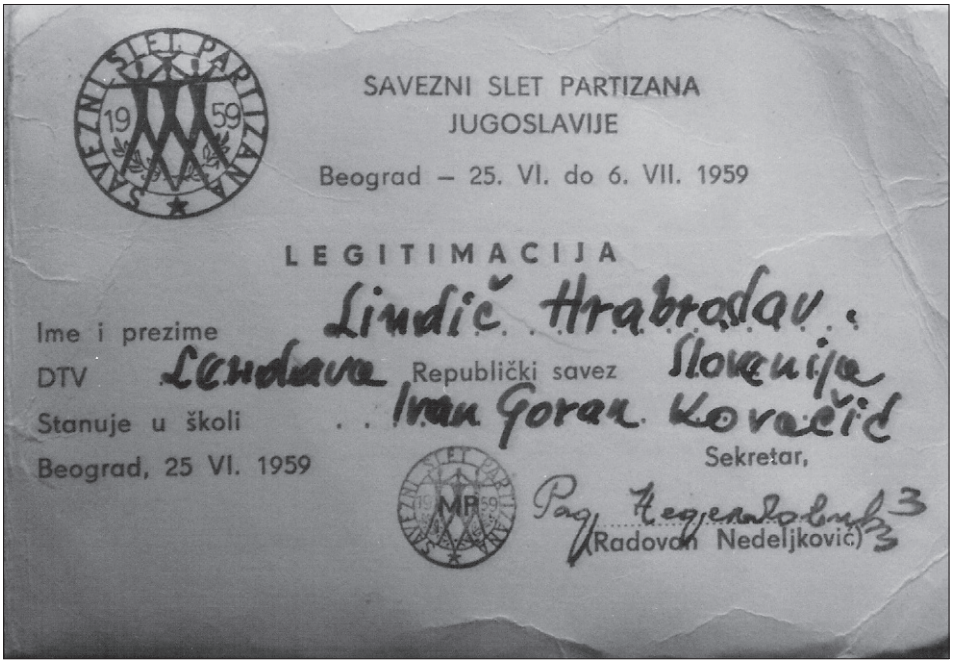

Legitimacija z zleta Partizana Jugoslavije, v Beogradu

Upravni odbor okrajnega TVD Partizan je, po okrajnem zletu v Gornji Radgoni, analiziral dejavnosti društev Partizan v Pomurju. Ugotovil je, da so bile priprave za zvezni zlet dobre.

Posebne pohvale so bila deležna društva Partizan iz Lendave, Cankove, Gornje Radgone in Ljutomera. Iz Lendave so bile v drugi skupini telovadke Partizana.

Telovadci so bili razmeščeni po vseh beograjskih šolah in internatih.

Pot do Beograda je bila naporna, saj so potovali z vlakom, vendar je to bilo posebno doživetje za vse telovadke in telovadce Partizana iz Lendave.

3.6 PRIČETEK JUDA V LENDAVI

V okviru TVD Partizan Lendava so leta 1960 pričeli, v prostorih telovadnice, z vadbo juda. Glavni pobudnik tega borilnega športa v Lendavi je bil Ladislav Vučak. V soboto in nedeljo, od 5. - 6. 3. 1960, so se lendavski judoisti udeležili tekmovanja v Murski Soboti, ki ga je organiziral tamkajšnji TVD Partizan. Na turnirju so sodelovala tri moštva, in sicer: ŽTAK Maribor, Partizan Lendava in Partizan Murska Sobota. Tekmovanje je bilo v obliki dvokrožnega troboja.

Sodniki tega zanimivega troboja so bili: Vrabel, Kager, in Iršič. Časomerilske dolžnosti sta na troboju opravljali Hajdinjakova in Štamparjeva. Prvo mesto je pripadlo Sobočanom, ki so z Mariborčani dosegli neodločen izid in premagali Lendavčane s 17:3. Mariborčani so nato ugnali še Lendavčane z 12:6. Na tem srečanju je bilo nekaj zanimivih dvobojev, naj omenimo naslednje: Horvat- Godina, Horvat- Vučak, Berden- Firman in Dervarič- Prendl.

Judoisti TVD Partizan Lendava

4. USTANOVLJENA ŠPORTNA ZVEZA LENDAVA

V nedeljo, 13. marca 1960, so ustanovili Športno zvezo Lendava. Na ustanovnem občnem zboru so se zbrali delegati TVD Partizan, NK Nafte, NK Planike, tabornikov, kegljaškega kluba in strelske družine. V občinsko zvezo sovključili tudi ribiče, lovce in enoto JLA.

Delegati so ugotovili, da je taka zveza, na področju občine, koristna in potrebna. Le-ta naj bi skrbela za koordinacijo med telesnovzgojnimi društvi ter organizirala tekmovanja v raznih športnih panogah, na področju občine.

V mesecu juniju so organizirali občinski festival telesne kulture občine, in to v počastitev 15. obletnice osvoboditve. Skrbeli so tudi za ustanovitev novih društev, zlasti na vaseh, v podjetjih, ustanovah ter predvajali filme s telesnovzgojno vsebino.

Omenjena društva so sodelovala tudi ob štafeti mladosti, pohodu ob žici okupirane Ljubljane, v poletnih mesecih pa je zveza organizirala taborjenje. Glavno nalogo so si zadali tudi gledeizgradnje športnih objektov.

Izvolili so enajstčlanski upravni odbor, sestavljen iz delegatov posameznih društev in tričlanski nadzorni odbor.

V prvi IO Športne zveze so bili izvoljeni: Orešnik za predsednika, Podlesek za tajnika, Kos za blagajnika, Svetec, Gerzej, Utroša, Kramberger, Firman in Šmit so bili člani.

Tega leta je bila ustanovljena tudi Pomurska košarkarska zveza v Murski Soboti.

V Lendavi ustanovljena občinska športna zveza

V nedeljo so se v Lendavi sestali delegati iz vseh telesnovzgojnih in športnih društev v občini in ustanovili občinsko zvezo. Prisostvovali so delegati društev Partizan, NK Nafta in Planika, tabornikov iz Lendave, kegljaškega kluba in strelske družine. V občinsko zvezo so poleg navedenih društev vključene še ribiške in lovske družine ter enota JLA.

Delegati teh društev so ugotovili, da je taka zveza na področju občine koristna in potrebna. Ta bo skrbela za koordinacijo med telesnovzgojnimi društvi, organizirala tekmovanja v raznih športnih panogah na področju občine, v juniju organizirala občinski festival telesne kulture in to v počastitev 15. obletnice osvoboditve, skrbela bo za ustanavljanje novih telesnovzgojnih in športnih društev zlasti na vaseh, za predvajanje raznih športnih in telesnovzgojnih filmov, predvsem pa z raznimi tekmovanji širila telesno vzgojo v ustanovah in podjetjih ter sindikatih. Omenjena društva bodo sodelovala v štafeti mladosti ter na pohodu ob žici okupirane Ljubljane, v poletnih mesecih pa bo zveza poskusila organizirati taborenje.

Bodoča izgradnja raznih telesnovzgojnih in športnih objektov v sami Lendavi bi se naj koncentrirala na enem področju, kar bi zbliževalo in povezovalo vsa ta društva in klube sčasoma pod eno streho in v enem odboru. Govora je bilo tudi o skupni finančni politiki v teh društvih. Za razvoj telesne kulture v občini je letos predvidenih približno en milijon dinarjev iz občinskih sredstev. Občinsko zvezo bo vodil 11-članski upravni odbor, ki je sestavljen iz delegatov posameznih društev, in 3-članski nadzorni odbor.

Ker je to prvi tovrsten poizkus povezave telesnovzgojnih in športnih društev na področju ene občine, vsekakor pričakujemo pozitivnih rezultatov njenega dela.

Iz časopisa 17. marca 1960

4.1 I. FESTIVAL TELESNE KULTURE V MURSKI SOBOTI

Leta 1960 so v času Tedna mladosti, v Murski Soboti, organizirali I. FESTIVAL TELESNE KULTURE POMURJA. Festivalski program se je pričel že v soboto zvečer s slavnostno akademijo, na telovadišču Doma Partizan, ki si jo je ogledalo 2000 gledalcev. Med gosti sta bila tudi predsednika Športne in Atletske zveze Slovenije, Leopold Krese in Adolf Arigler. V

pestrem programu so sodelovali gojenci ljubljanske Višje šole za telesno vzgojo, na orodju pa je nastopila republiška vrsta. Izredno dobro se je predstavila tudi domača vrsta.

Slovesnosti so se pričele v nedeljo že zgodaj dopoldne, s povorko domačih športnikov in športnic, po soboških ulicah. Povorka je krenila od Doma Partizan do novega stadiona pri Gimnaziji. Otvoritvena slovesnost se je odvijala na novem stadionu. Po končani svečani otvoritvi je bila na novem stadionu prva prireditev.

Za I. festival so se tudi člani TVD Partizan iz Lendave marljivo pripravljali. Dekleta je pripravljala vodnica Lebarjeva. Pred festivalom so v Lendavi in v Črenšovcih izvedli še dva občinska nastopa.

Telovadke in telovadci so na stadionu Sobote, med 6000 telovadci dostojno zastopali lendavski Partizan. Pionirke so nastopile z venčki, pionirji pa s palicami; mladinke so izvedle ritmični ples, mladinci pa vajo z zastavicami. Sledila so atletska tekmovanja in zletne vaje.

Posebno veličasten nastop je bil zaključni skupinski nastop mladink. Sklepne prireditve, na stadionu v Murski Soboti, se je udeležil tudi predsednik Partizana Slovenije, Mitja Ribičič.

4.2 ZAČETEK HOKEJA NA TRAVI

Na posvetovanju v Ljubljani (1961) so se dogovorili , da bi bilo potrebno oživeti ponovno tekmovanje v hokeju na travi tudi v Pomurju. Tako naj bi se prvenstvo pričelo že spomladi (28. maja).

Poleg obstoječih klubov v Murski Soboti, Mariboru, Celju in Senovem, naj

Hokejisti TVD Partizan Lendava v Murski Soboti

bi ustanovili še klube v Trbovlju, Litiji in Ljubljani. Republiški prvak pa naj bi tekmoval za državnega prvaka. Poleg zgoraj omenjenih klubov, so leta 1961, v Pomurju, ustanovili nova moštva, in sicer: Partizan Lendava, Partizan Beltinci, ESŠ in Elan. K temu je pripomogel uvoz novih hokejskih palic iz Indije (25 kom. palic in 5 žogic).

Jeseni, leta 1961, je bilo organizirano prvo pomursko prvenstvo v hokeju na travi, ki je štelo za prvenstvo Slovenije v vzhodni skupini.

Na prvem prvenstvu so igralci TVD Partizan iz Lendave osvojili tretje mesto, s petimi točkami. Na drugem prvenstvu Pomurjaso bili prav tako tretji, s tremi točkami.

Za TVD Partizan Lendava so nastopali: Vestersbach, Žunič, Žeks, Žbogar, Kebel, Gutteriez, Kotnjek, Balantič, Žilavec, Kotnjek, Galič in Bencik. Leta 1964 pa je hokejsko moštvo v Lendavi, prenehalo delovati.

4.3 JUGOSLOVANSKE PIONIRSKE IGRE

Igralci namiznega tenisa v TVD Partizan Lendava

Jugoslovanske pionirske igre so bile ustanovljene 1961. leta, na pobudo Zveze za skrb o otroku in mladini Jugoslavije. Glede na velik pomen telovadbe, za razvoj mlade generacije, so bile prve Jugoslovanske pionirske igre organizirane leta 1962. V igre so bili vključeni otroci osnovnih šol do starosti 15 let. V tistem času so bili izdelani konkretni programi v šolah, krajevnih skupnostih, občinah in telesnovzgojnih organizacijah. Izvedena so bila tekmovanja v veliko športnih panogah, največkrat v atletiki, plavanju, streljanju, rokometu in v mnogoboju. Veliko je bilo tudi masovnih manifestacij, pod raznimi slogani kot: »Otroci na sneg«, »Festival zmajev in balonov«. Po vseh republikah so bila organizirana taborjenja, pod imenom »Sutjeska«.

Zveza za skrb otrok in mladine Jugoslavije je organizirala tudi stalna tekmovanja za uspehe na telesnovzgojnem področju, kot so tekmovanja za kipec »Kurir Jovica«. Leta 1964 in 1965 so bila tekmovanja izvedena pod temo: Kdo zna več, kdo zmore bolje. Od pionirjev so zahtevali, da se ukvarjajo s športom, da tekmujejo in dosegajo čim boljše rezultate. Enake naloge so imele JPI leta 1970 in 1971, na temo: Tisoč veselja. Od pionirjev so zahtevali, da v svoja mlada življenja vnesejo več igre in veselja.

Naloge odraslih pa so bile v tem, daomogočijo pogoje za igro in družabno zabavno življenje mladih. V Lendavi je za JPI v okviru TVD Partizan bil zadolžen Bojan Hojnik, učitelj telesne vzgoje na osnovni šoli.

4.4 NAMIZNI TENIS KOT SEKCIJA V TVD PARTIZAN

V Pomurskem Vestniku je v št. 1, str. 6, z dne 10.1.1963 bilo zapisano: »V Lendavi že dalj časa pripravljajo ustanovitev sekcije za namizni tenis, ki bi vodila tekmovanja v občinski namiznoteniški ligi. Poleg tega pa bi bila naloga sekcije tudi organizirano in sistematično delo z mladino na tem področju.

Upi namiznega tenisa s trenerjema – Klemenčičem in Šimoničem

Ko bo dokončno urejena še dvorana TVD Partizan, sredstva so v glavnem prispevala posamezna podjetja, – bodo dani vsi pogoji za razvoj te športne panoge, ki si tudi v Lendavi pridobiva vedno več pristašev.

Predvidevali so, da bi bile delavske igre podjetij Proizvodnje nafte FLRJ, ravno v Lendavi, če bi to seveda dopuščale možnosti ».

Največ zaslug pri namiznem tenisu sta v tem obdobju imela ing. Štefan Klemenčič in Janez Šimonič, saj sta se nesebično zavzemala zato, da bi namizni tenis v Lendavi zaživel s polnimi pljuči. Oba sta bila zaposlena v podjetju Nafta v Lendavi.

Meseca junija so igralci lendavskega Partizana gostovali v Dolini in igrali prijateljsko tekmo z gostitelji . Cilj srečanja je bil promocija namiznega tenisa v Dolini. Lendavčani so na srečanju zmagali 5:1.

V mesecu oktobru je bilo v okviru občinskega prvenstva srečanje med TVD Partizan iz Lendave in Bistrico. Lendavčani so zmagali s 5:3.

4.5 SEMINAR ZA VODNIKE V LENDAVI

Občinska zveza za telesno vzgojo je v Lendavi (1963) organizirala seminar za vodnike društev Partizan. Seminarja se je v domu Partizan udeležilo 20 tečajnikov iz Lendave, Turnišča, Polane in Dobrovnika. Potekal je šest dni od torka do nedelje. Na seminarju so teoretično in praktično spoznavali splošno telesno vadbo v društvih Partizan. Predavatelji so bili iz Lendave in Murske Sobote.

4.6 PRIJATELJSKO SREČANJE V ČRENŠOVCIH

TVD Partizan iz Lendave je za vse svoje člane organiziralo celodnevni izlet v naravo. V dopoldanskem programu je bilo srečanje s člani TVD Partizan Črenšovci in ŠŠD Bistrica. Tekmovali so v Črenšovcih.

V rokometu so zmagale domače pionirke in tudi pionirji, v namiznem tenisu pa prav tako domači pionirji in člani; gostujoči člani pa so zmagali v rokometu, odbojki in šahu. Domači pionirji so v šahu zmagali z rezultatom 4:2.

Po srečanju je bilo kosilo na Brodu pri Bistrici, potem pa so se udeleženci srečanja kopali v Muri. Taki izleti so postali tradicionalni. Letno enkrat so se srečali na Bistrici in enkrat v Črenšovcih.

4.7 V TVD PARTIZANU PONOVNO ŽIVAHNO

V letih 1961 in 1962 je v lendavskem TVD Partizan vladalo precejšnje mrtvilo. Aktivne športne panoge so bile le namizni tenis in rokomet.

Leta 1963 je društvo imelo že 340 članov, vendar premalo vodstvenega kadra. Iz tega razloga so v letu 1963 opravili republiški tečaj za vodnika štirje člani društva. Kot vodnica »Partizana« se je aktivirala tudi učiteljica telesne vzgoje Greta Kovač, ki je prej uspešno delala v TVD Partizan v Črenšovcih.

Ponovno je bila ustanovljena sekcija košarke, ki je v polni meri zaživela. Člani sekcije so se vključili v tekmovanje v pomurski ligi. Največ problemov je bilo v sekciji juda, kateri so za redno vadbo primanjkovale blazine.

V letu 1963 je bilo društvo izredno aktivno, saj so organizirali več uspešnih prireditev.

Tako so ob dnevu mladosti organizirali tako imenovano »društveno popoldne«, kjer se je aktiviralo 124 članov. Uspel je izlet v Črenšovce in Bistrico, kjer so se na športnem srečanju, pomerili s člani TVD Partizan Črenšovci in člani ŠŠD Bistrica. Najbolj uspešna pa je bila akademija v počastitev dneva jugoslovanske ljudske armade. Člani Partizana so veliko prostovoljnih ur namenili urejanju okolice doma in igrišč. Da je življenje v TVD Partizan zaživelo v polni meri, so imeli največ zaslug: kapetan Šmid, Svetec in Klemenčič.

Rokometaši TVD Partizan na brodu

4.8 TUDI V DOBROVNIKU TVD PARTIZAN

Leta 1963 so tudi v Dobrovniku ustanovili TVD Partizan. Ob ustanovitvi so formirali sekcije za naslednje športne panoge: nogomet, odbojko, namizni tenis, atletiko, košarko in šah. Od vseh se je najbolje uveljavil nogomet. V tekmovanju so nastopali s tremi selekcijami. Člansko moštvo je tekmovalo v pomurski nogometni ligi, kakor tudi mladinsko moštvo.

V odbojki so organizirali prijateljska srečanja z JLA, LM in Turniščem, v namiznem tenisu so izvedli društveno tekmovanje, medtem ko se atletika in košarka nista uspeli uveljaviti,predvsem zaradi pomanjkanja strokovnega kadra. Uspešni, pa so bili mladi šahisti.

4.9 USPELA AKADEMIJA

V počastitev Dneva JLA (1963) je TVD Partizan Lendava pripravilo telovadno akademijo, kjer je nastopilo 100 telovadcev, od najmlajših pionirčkov do članov. Pred polno dvorano so gledalcem prikazali veliko vadbenih točk, tako na parterju, kot orodju. Izredno lepo so uspele prikazane ritmične vaje. Najuspešnejša je bila vaja, ki so jo prikazale mladinke na bradlji. Celoten program so popestrili še telovadci iz sosednjega Murskega Središča in folklorna skupina podjetja Mehanika.

Med akademijo je bila tudi svečana podelitev pokalov in diplom, vsem udeležencem športnega tekmovanja, v počastitev Dneva JLA. Tekmovanja so bila v namiznem tenisu, kegljanju, streljanju in šahu. Zmagovalci: v namiznem tenisu Nafta, v kegljanju Dežnikarna, v streljanju Mehanika in v

šahu STŠ: Telovadna akademija je izredno lepo uspela.

5. DVE EKIPI TVD PARTIZAN LENDAVA

Pri ObZTK Lendava so leta 1964 ustanovili šest strokovnih odborov, in sicer: strokovni odbor za rekreacijo, športne igre (rokomet, nogomet, košarko, odbojko), namizni tenis, kegljanje, strelstvo in šah. Strokovni odbor, za namizni tenis, je pristopil takoj k delu in pripravil občinsko tekmovanje v namiznem tenisu, po liga sistemu. Prijavile so poslale naslednje ekipe: Nafta, Elektromlin, Mladinski aktiv Dolina, TSŠ, ŠŠD Bistrica, TVD Partizan Črenšovci ter dve ekipi TVD Partizan Lendava. Vsak teden je bilo na sporedu po eno kolo. Tekmovanje je sodilo v okvir JŠI, saj se je zmagovalec udeležil okrajnega tekmovanja v Mariboru.

5.1 TVD PARTIZAN ČRENŠOVCI

TVD Partizan Črenšovci je leta 1964 štelo 100 članov, ki so se udejstvovali v naslednjih športnih panogah: namiznem tenisu, nogometu, šahu in v folklori. Splošna vadba je bila ena od najuspešnejših v zadnjem obdobju in se je odvijala enkrat tedensko. V zadnjem letu je sicer nekoliko nazadovala. Bolj so se razvile ostale športne panoge, zlasti rokomet in namizni tenis. Leta 1964 so bili najbolj aktivni rokometaši, saj so dosegali izjemno dobre rezultate. Le- ti so organizirali tekmovanje med ekipami iz Bistrice, Odrancev, Polane in Črenšovcev; s pionirskimi ekipami pa so sodelovali na tekmovanjih v Beltincih in Lendavi. V letu 1964 se je uveljavil tudi namizni tenis.

Poleg društvenega tekmovanja so se že dvakrat udeležili občinskega tekmovanja, ki ga je organizirala ObZTK Lendava. Zelo aktivni so bili tudi šahisti. Imeli so več srečanj z ekipami iz Polane, Odrancev in Bistrice. Najslabše se je, v letu 1964, godilo nogometašem.

Imeli so le nekaj prijateljskih tekem. Društvo je izvedlo telovadno akademijo, ki je dobro uspela in je bila dobro obiskana. TVD Partizan Črenšovci ni imelo svojih vadbenih prostorov, telovadili so namreč v prostorih osnovne šole. Prostori so bili pretesni in je bila vadba v zimskem času nemogoča, pa tudi rekvizitov je primanjkovalo. Največji problem pa je predstavljal vodniški kader ter odhod mladine na šolanje v mesta, tako da se je društvo osredotočilo na delo s pionirji.

5.2 NEUSPEL OBČNI ZBOR

V mesecu februarju 1965 je bil sklican občni zbor TVD Partizan Lendava. Čeprav je upravni odbor poskrbel za dobro organizacijo, saj je pravočasno izobesil plakate in razposlal vabila, je bil odziv slab, tako so morali občni zbor preložiti na drug datum.

TVD Partizan je bila najmasovnejša telesnovzgojna organizacija v občini, saj je imela poleg aktivnih članov tudi precej podpornih članov.

Velik problem je vseskozi predstavljal vodniški kader. Društvo je sicer skrbelo zanj, saj je več svojih članov pošiljalo na razne tečaje toda le-ti so kmalu zapustili aktivno delovanje, tako društvo ni imelo od njih veliko koristi.

TVD Partizan Lendava je ob telovadbi negovalo še ostale športne panoge: rokomet, judo, namizni tenis in košarko. Rokometaši so v minulem ciklu-

su nastopali v štajerski ligi. Za lendavski Partizan so nastopali: Doma, Hajdinjak, Ivanec, Sekereš, Perša, Petek, Galič, Žekš, Tot, Štihec, Vesterbah. Posebno dejavni so bili v sekciji namiznega tenisa, ki jo je vodil Janez Šimonič ter v splošni vadbi, ki jo je vodil Štefan Švec, Andrej Petek, Anica Kovač in Greta Kovač.

Judo šport je bil šele v razvoju, medtem ko je košarka nazadovala, saj košarkarji niso imeli pogojev ne za trening, in ne za tekmovanje.

Društvo je v počastitev dneva JLA, v letu 1965, pripravilo telovadno akademijo. Program so dopolnili, poleg domačinov, še gostje iz Murske Sobote, Murskega Središča ter pripadniki JLA.

Ob tej priložnosti so se člani društva poslovili od predsednika Šmita, ki je odšel na novo službeno dolžnost.

Na akademiji so podelili priznanja tudi Kovačevi in Vučaku. Kovačeva je prejela srebrno, Šmit in Vučak pa bronasto plaketo. Pred vodstvom TVD Partizan Lendava so bili veliki izzivi, saj so si v programu zadali ureditev površine pred domom (asfaltiranje).

5.3 JUDO SEKCIJA V LENDAVI

TVD Partizan v Lendavi je ustanovilo, v mesecu januarju 1966, judo sekcijo. Pred ustanovitvijo so nabavili nove blazine. Zanimanje za judo je bilo v tistem času veliko, zlasti med mladimi. V Lendavi je pred leti sicer obstajala judo sekcija, a je, prav zaradi pomanjkanja blazin, njeno delo zamrlo. Z nabavo novih blazin so bili dani vsi pogoji za ponovno oživitev juda v Lendavi, pod okriljem TVD Partizan.

5.4 NI POGOJEV ZA RAZVOJ TELESNE KULTURE

V Pomurskem vestniku, z dne 10.2.1966, v št. 6 na str. 6 je zapisano: » Na minulem občnem zboru TVD »Partizan« v Lendavi je bilo izrečenih nekaj zelo zanimivih ugotovitev , ki vsaj delno kažejo na položaj v katerem se naj razvija masovna telesna vzgoja.

Izrečene misli so toliko bolj pomembne zaradi tega, ker je TVD Partizan v Lendavi, eno najmasovnejših športnih društev v občini.

Vprašanje, ki je na zboru bilo v ospredju, in ki zasluži tehtnejši premislek, je vsekakor v tem, ali so v Lendavi dani objektivni pogoji za še večjo masovnost. Poizkusimo poiskati odgovor na to vprašanje. Društvena dvorana je vedno zasedena. Dopoldne jo koristijo šole, ki nimajo svojih telovadnic, popoldne pa se v njej zvrstijo društvene sekcije. Dvorana je premajhna, da bi lahko sprejela vse tiste, ki bi želeli sodelovati v katerikoli športni panogi. Spomladi je seveda veliko lažje, ker se vadba lahko izvaja na prostem, zato pa pozimi delo v nekaterih sekcijah zamre.

Težak gmotni položaj društva onemogoča nabavo sodobnih rekvizitov, brez teh pa je nemogoča pestrost vaj, ki naj bi pritegnila čim večji krog mladine. Dvorana TVD Partizan je edino zatočišče športnikov v zimskem času, ki skušajo obdržati, poleti pridobljeno vzdržljivost. Kako torej naprej ? Edina možnost za izboljšanje položaja je gradnja nove šole, ki bo imela veliko telovadnico. Toda ali bo do gradnje nove šole sploh prišlo ?. Športni delavci, kakor tudi prosvetni, so v tem pogledu pesimisti. Ostane torej stara dvorana, z njo pa tudi manjša masovnost v športnem življenju.

Kljub vsem težavam so v minulem letu bili doseženi lepi uspehi. Posebno pomemben uspeh je uspeh pionirske namiznoteniške sekcije, ki si je z

marljivim delom utrla pot med vodilne ekipe v Sloveniji.

Nov upravni odbor je prevzel vodstvo društva v trenutku, ko se je dotacija iz proračuna zmanjšala.

Ker društvo v minulem letu ni bilo deležno razumevanja, s strani družbeno – političnih organizacij in delovnih kolektivov, je ena izmed osnovnih nalog v tem letu, utrditev teh vezi in pridobitev večjega zanimanja za telesno vzgojo, predvsem v delovnih kolektivih.

To tembolj, ker je boj za večjo storilnost tesno povezan s telesno vzgojo. Telesno zdravi in krepki ljudje bodo kos bodočim nalogam, tu pa lahko ob večjem razumevanju pomaga prav TVD Partizan.

V letu 1966 so TVD Partizan Lendava vodili naslednji:

Predsednik :	▪ Friderik Kramberger ing.
Člani:	▪ Štefan Klemenčič ing. ▪ Viljem Sekereš ▪ Miro Firman ▪ Rozina Lebar ▪ Mladen Krvišek ▪ Anica Kovač ▪ Magda Meričnjak ▪ Ivanka Kolenko

Vodniški kader:

Deca ženska:	▪ Anica Kovač
Deca moška:	▪ Magda Meričnjak

Pionirke:	▪ Klara Huzjan
Pionirji:	▪ Ladislav Varga
Mladinke:	▪ Metka Berdon
Mladinci:	▪ Stanko Lešnjak
Orodna telovadba:	▪ Viljem Sekereš
Ženske:	▪ Rozina Lebar

5.5 OBNOVITEV SLAČILNIC

V mesecu septembru, 1967 so člani UO na 4. seji pregledali realizacijo sklepov, ki so se nanašali na obnovitvena dela v notranjosti zgradbe TVD Partizan v Lendavi. Ugotovili so, da so se dela pričela.

Obnovili so kopalnico(namestili tuše) s pregrado za moške in ženske, obnovili električno napeljavo, na okna namestili mrežo, zamenjali dotrajani parket v telovadnici in zamenjala strešno opeko, ki je že dotrajala.

Za izvedbo teh del je bil zadolžen tov. Viljem Sekereš.

V komisijo, za prevzem opravljenih del, so bili imenovani: Zdravko Pretnar, predsednik Martin Hajdinjak, načelnik Viljem Sekereš, Vinko Svetec in Marta Zver.

5.6 NOVI ŠPORTNI OBJEKTI V LENDAVI

Lendavski športni delavci so v letu 1969, dobili kar nekaj novih športnih objektov, ki so pripomogli k večji množičnosti, in seveda tudi kvalitetnejši vadbi. Ob novi šoli je zraslo novo nogometno igrišče, kakor tudi atletska steza. Ustvarjene so bile velike možnosti za razvoj atletike. Pred TVD Partizan so uredili novo asfaltno površino in na njej novo rokometno igrišče, ki se je v zimskem času uporabljalo tudi za drsanje in za kotalkanje. Na nogometnem igrišču so zgradili teniško igrišče.

Sredstva za izgradnjo omenjenih objektov je zagotovila občina, ki si je preko občinske zveze za telesno kulturo, prizadevala v telesnokulturno udejstvovanje pritegniti čim več ljudi.

Pričeli so razmišljati tudi o gradnji velike, nove telovadnice v Lendavi.

5.7 TVD PARTIZAN DANES IN JUTRI

Veliko polemik se je pojavljalo, kako naprej v razvoju telesnovzgojne dejavnosti. Tako je tudi avtor članka v Pomurskem vestniku, z dne 19.3.1970 št. 11 str. 18, razglabjal: »Že dalj časa ugotavljamo, da se telesnovzgojna društva Partizan, v večini primerov, preusmerjajo na tako imenovane tekmovalne športe ter zanemarjajo svojo osnovno dejavnost- splošno telesno vzgojo.

To posebno lahko trdimo za podeželska društva Partizan, ki so naposled obdržala, le po eno ali dve športni panogi, s katerima so se vključila v tekmovalni sistem občine ali Pomurja.

„PARTIZAN"

DRUŠTVO ZA TELESNO VZGOJO LENDAVA

Taka preusmeritev pa je do neke mere tudi razumljiva, saj se mladi ljudje radi uveljavljajo v širši javnosti, kar jim omogoča tekmovalni sistem v raznih športnih panogah, ki jih v Pomurju gojimo, medtem ko je njihovo uveljavljanje v osnovni društveni dejavnosti, z enkratnim ali dvakratnim telovadnim nastopom letno, najbrž premalo, hkrati pa tudi ob tako neurejenih gmotnih razmerah društev Partizan, ki so prisiljena dajati telovadnice v najem za razne razstave, da si prislužijo potreben denar, za obstoj tudi neprivlačne.

Če k temu dodamo še, da nam v društvih Partizan povsod primanjkuje vodniškega in strokovnega kadra, in da ta v večini primerov ni stimuliran, potem se seveda ne smemo čuditi dejanskemu stanju.

Seveda pa naša ocena ne bi bila popolna, če k temu ne bi dodali še ugotovitev, da v naših društvih Partizan ponekod še najdemo redke entuziaste, ki vlagajo precej svojega znanja in prostega časa za vzgojo mladega naraščaja, ki pa večkrat za to ne dobijo niti potrebne moralne podpore.

Ker je glavna naloga TVD Partizan skrb za množično telesno vzgojo mladine, so temu smotru podredile svoje delo. To jim je do neke mere uspelo pri vključevanju predšolske mladine in tudi šolske, medtem ko nikakor ne moremo biti zadovoljni s številom članov iz vrst delavske in kmečke mladine. Zato bi bilo v prihodnje nujno tesnejše povezovanje društev Par-

tizan z delovnimi organizacijami ter krajevnimi skupnostmi. Tako sodelovanje je danes nujnost in jo moramo prikazovati kot potrebo, ki vsak dan bolj izstopa v ospredje.

Naši cilji, v prihodnje morajo biti zastavljeni v tej smeri, da poglobimo stike s sindikalnimi organizacijami v podjetjih in vodstvih krajevnih skupnosti ter jim prikažemo potrebo te povezanosti, tako na vzgojnem področju, kakor tudi rekreaciji ter vplivu na učinkovitost pri delu. Seveda, pa je danes potrebna pomoč društvom Partizan tudi od občinskih zvez za telesno kulturo in drugih družbeno političnih činiteljev. Naši samoupravni družbi namreč ne bi smelo biti vseeno, kako vzgajamo mladi naraščaj, zato bi morali poleg splošne vzgoje, v prihodnje mnogo več posvetiti tudi telesni vzgoji.

Tako sodelovanje pa bi moralo biti stalno in ne le občasno, ker bomo samo tako lahko dosegli večjo organiziranost, mobilnost in učinkovitost, marsikatera dobro zastavljena naloga bo lahko bolje izvršena. Društva Partizan bodo le tako lahko vplivala na spremembo strukture članstva«.

6. DELOVANJE TVD PARTIZAN LENDAVA V OBDOBJU 1970-1995

V obdobju od 1970 do 1990 je dejavnost TVD Partizan nihala. V letih 1970 je bila v društvu aktivna le rokometna in namiznoteniška sekcija. V letu 1971 je bila zgrajena telovadnica pri osnovni šoli Draga Lugariča. Z izgradnjo telovadnice se je športna aktivnost preselila iz TVD Partizan v ŠŠD na šolo. V svojem poročilu je predsednik Štefan Klemenčič, na skupščini ObZTK Lendava leta 1972, o delovanju TVD Partizan Lendava, poročal naslednje:« Prav tako je kritično stanje pri TVD Partizan Lendava.

Ne morejo eni in isti ljudje delati vsepovsod. Že dalj časa ni bilo občnega zbora in razen sekcije namiznega tenisa ter rokometne sekcije vse ostalo miruje. Pred kratkim je ponovno oživela judo sekcija, ki deluje pod vodstvom judo zveze Pomurja.

Med vadbo Body bildinga

Odkar je ustanovljeno šolsko športno društvo, je ves kader, mislim za vadbo in drugo prešel kar k ŠŠD. Razumljivo je, ker so to bili v glavnem učitelji in gre potem rajši na svojo saj, ker tam dobi honorar. Jasno je, da TVD Partizan ne dobi toliko dotacij, da bi lahko plačevalo svoje vodnike«.

Na občnem zboru ObZTK Lendava so TVD Partizan predstavljali Štefan Klemenčič, Vinko Svetec in Martin Hajdinjak.

Leta 1974 so nabavili ustrezno opremo za gradnjo TRIM steze v Lendavi. Predstavniki TVD Partizan Lendava so dobili zeleno luč za potovanje v Celje, na ogled TRIM steze.

Po izselitvi Lackoviča, dolgoletnega hišnika v domu Partizan, leta 1976, so adaptirali stanovanje in ga 1.septembra predali g. Žekšu, novemu hišniku.

Praznovanja 25. obletnice Partizana Slovenije so se udeležili Svetec, Žoldoš in Lebarjeva.

Leta 1977 sta v TVD Partizan Lendava, bila aktivna le namiznoteniška in šahovska sekcija. Istega leta so podpisali pogodbo o najemu telovadnice

TVD Partizan za potrebe Tehnične srednje šole in Posebne šole Lendava.

Leta 1980 se je, v dogovoru s sekretarjem SZDL Lendava, imenoval iniciativni odbor za reorganizacijo TVD Partizan Lendava. Predlagani so bili naslednji člani: Marjan Dominko, Jože Žerjav, Štefan Ivanec, Milan Utroša, Martin Hajdinjak in Franc Bobovec ml.

Na ustanovnem občnem zboru so v IO imenovali: Štefana Sobočana za predsednika, Terezijo Donko za podpredsednico, Marto Pahor za tajnico, Djurdjo Hajdinjak za blagajničarko, Franja Strbada za gospodarja , Marjana Levačiča zapredsednika komisije za rekreacijo in Milana Biroja za predsednika komisije za tekmovalni šport.

V nadzorni odbor so bili imenovani: Marjan Dominko za predsednika za člana pa: Vida Kotnjek, Avgust Horvat, Lidija Alt in Jože Žerjav.

V disciplinsko komisijo pa: Vinko Svetec za predsednika in kot člana Anka Sekereš ter Štefan Vida. V programu, za leto 1981, so bile zastopane naslednje aktivnosti: mali nogomet, karate, smučanje in splošna rekreacija.

Enodnevnega seminarja republiške karate zveze Slovenije, v Murski Soboti leta 1982 se je udeležilo 14 članov karate sekcije DTV Partizan Lendava.

V letu 1983 je bila izredno aktivna, sekcija tenisa TVD Partizan pod vodstvom Tomislava Vajde. Članska ekipa je imela srečanja z Murskim Središčem in Monoštrom. Organizirali so tudi šolo tenisa pripravili klubsko prvenstvo svojih članov.

V letu 1986 je DTV Partizan Lendava vodilo dejavnosti teniške sekcije, splošne rekreacije in rokomet.

V letu 1988 je pričela delovati tudi body building sekcija, ki se je leta 1989 preselila v prostore DTV Partizan.

Igralci tenisa DTV Partizan

V letu 1992 so v sklopu DTV Partizan v Lendavi delovale: teniška sekcija, kolesarska sekcija (vodja Janez Bošnak) in body bilderi (vodja sekcije Tibor Vida).

Posebno aktivna je bila sekcija za tenis, ki je vključevala kar 72 članov, tako pionirjev, mladincev in članov vod vodstvom Marjana Levačiča.

Kot je vidno z vabila, za ponedeljek, 7. 3. 1994 se je društvo TVD Partizan preimenovalo v Društvo za športno rekreacijo Lendava.

7. VSI PREDSEDNIKI

V obdobju od leta 1952 do leta 1995 so bili predsedniki TVD »Partizan« Lendava naslednji:

Lojze Valenčič

Ivan Orešnik

Slavko Lindič

Ivan Kotnjek

Štefan Gyöfi

Franjo Šmid

Friderik Kramberger

Štefan Klemenčič

Viljem Sekereš

Martin Hajdinjak

Vlado Bašovič

Štefan Sobočan

Janez Bošnak

Vlado Horvat

Franc Pal

8. IZ BOGATE FOTODOKUMENTACIJE

»Levente« pred domom mladine

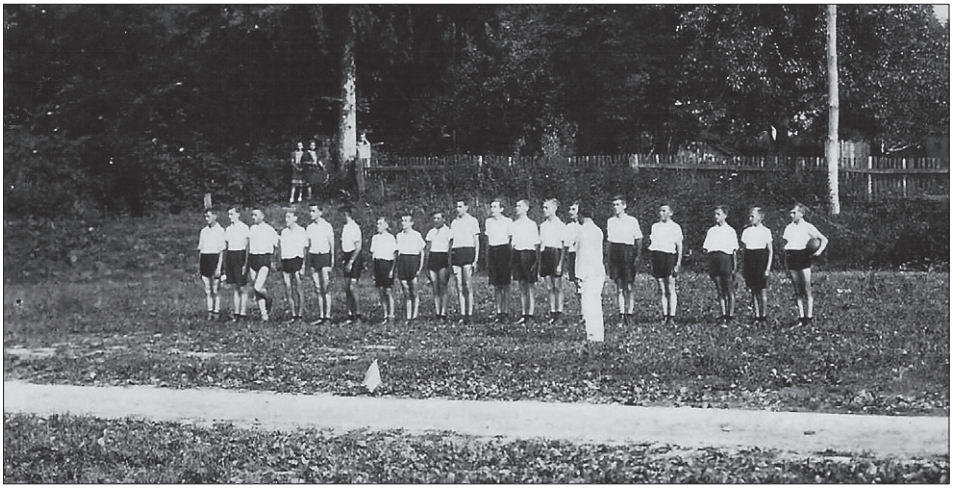

Pred vadbo leta 1941

Košarkarji Nafte po osvoboditvi

Start kolesarske dirke

Razigrane telovadke

Prireditev pred TVD Partizan

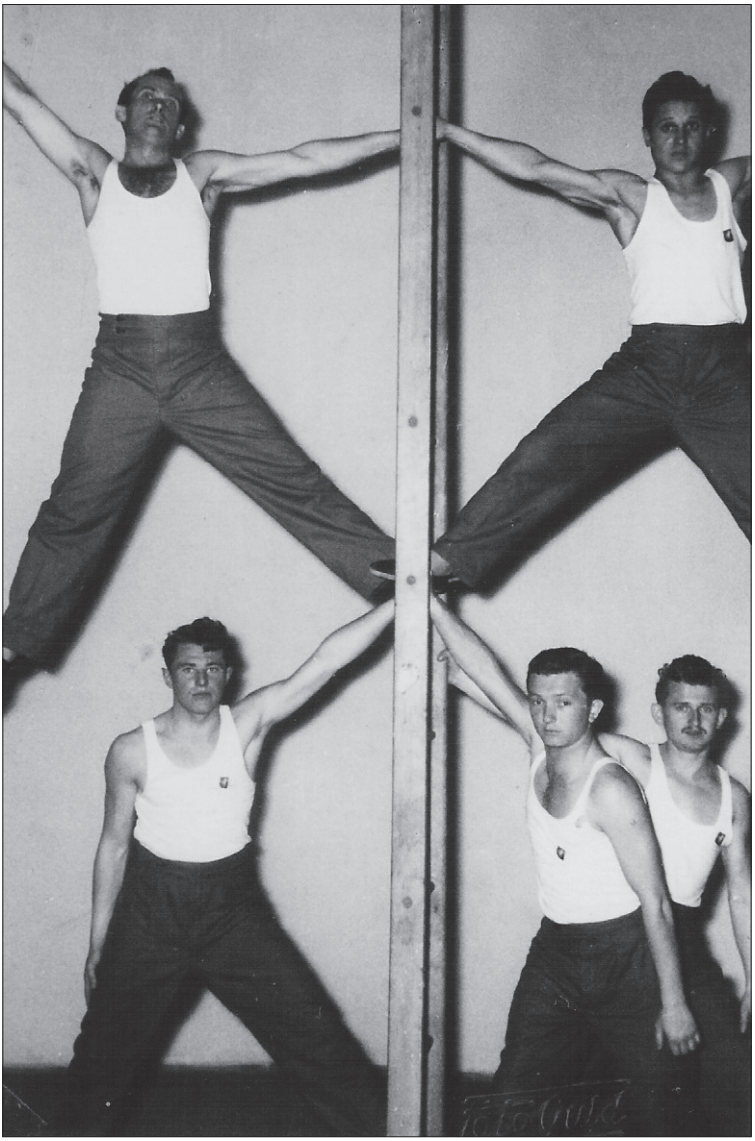

Vaja z lestvijo

Rozika Oletič med vajo

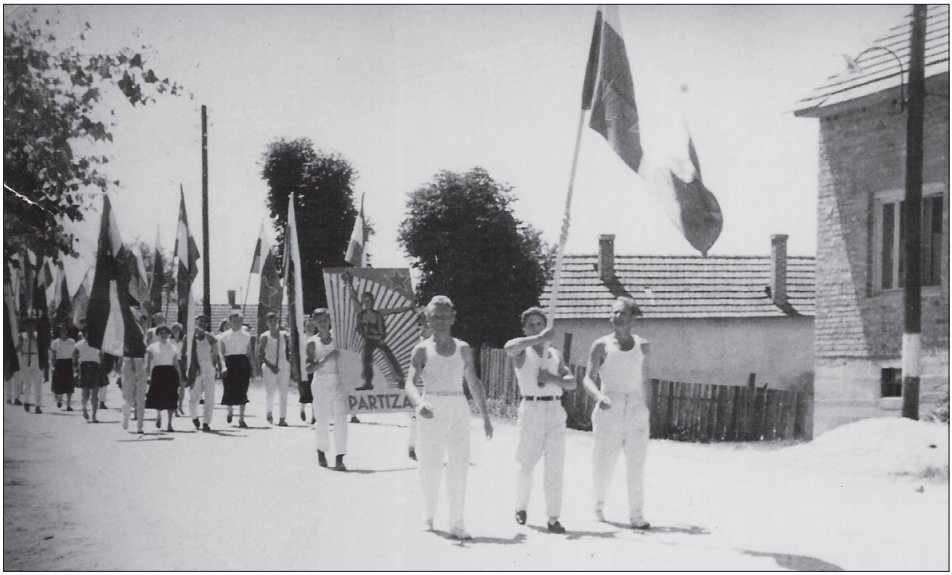

Svečani mimohod

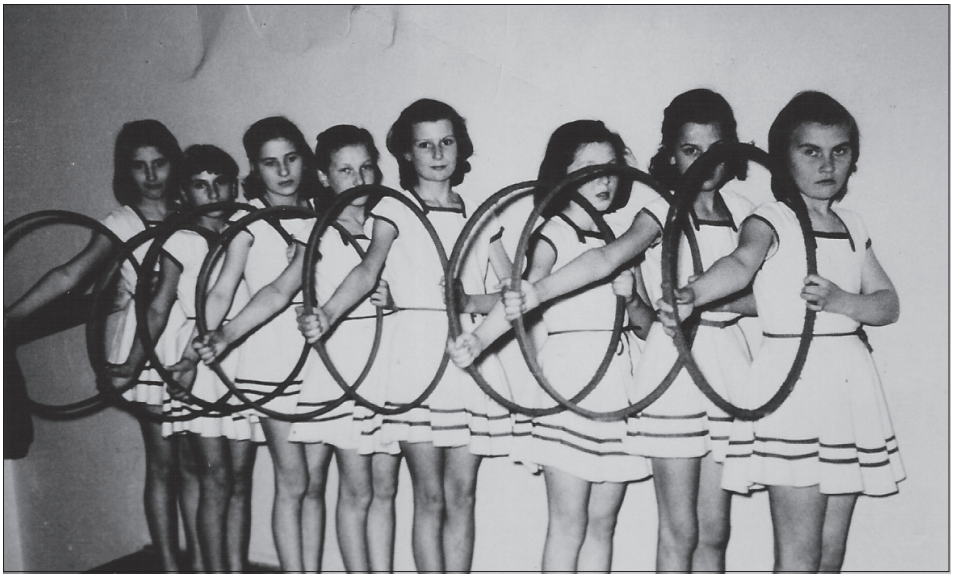

Telovadke s krogi leta 1959

Rokometaši TVD Partizan

Lendavčani na Pohodu okoli okupirane Ljubljane

Mlade telovadke

Tudi tekme ženskih moštev so bile zanimive

Med tekmovanjem v namiznem tenisu

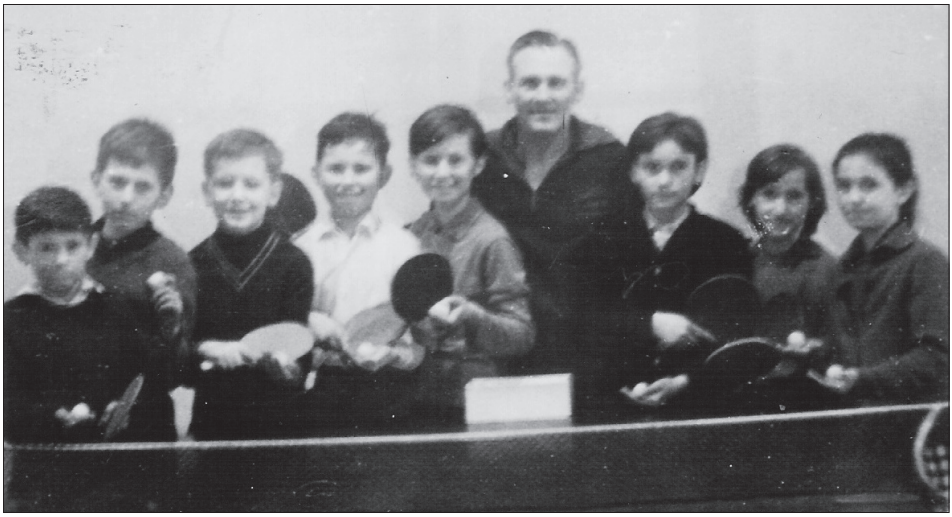

Za mizo

Borba med Vučakom in Godino

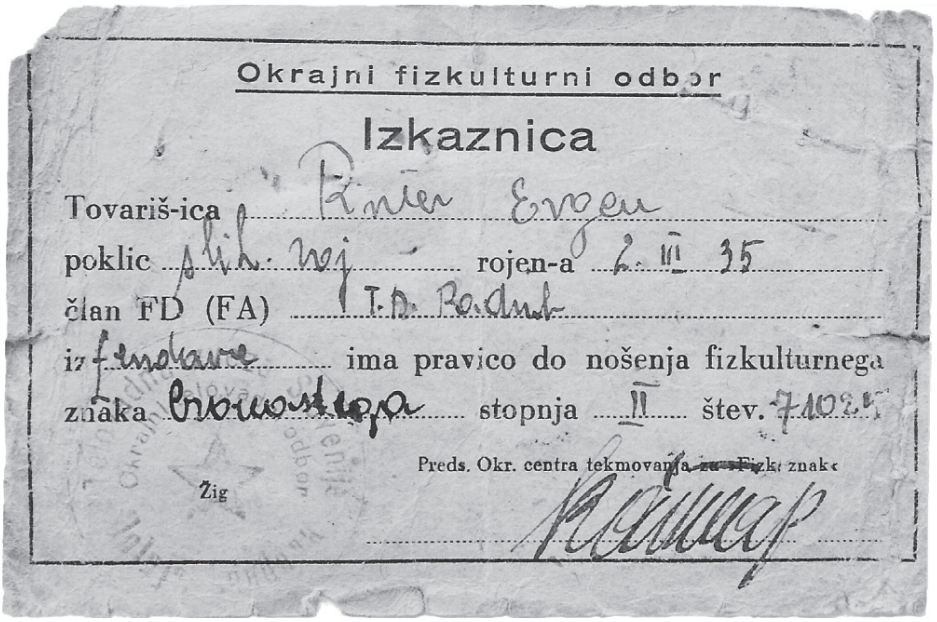

Okrajni fizkulturni odbor

Izkaznica

Tovariš-ica Rnier Evgen

poklic slih. roj rojen-a 2. III 35

član FD (FA) T.D. Radut

iz Lendava ima pravico do nošenja fizkulturnega

znaka Cronostega stopnja II štev. 71025

Preds. Okr. centra tekmovanja za »Fizk. znak«

Žig

Izkaznica Fizkulturnega odbora

PARTIZAN SLOVENIJE
ZVEZA ZA TELESNO VZGOJO
LJUBLJANA

P O T R D I L O

Partizan Slovenije, zveza za telesno vzgojo potrjuje, da je tov. Oletic Rozalija .....član TVD Partizan Lendava ..... v času od 1o.VII. - 19.VII. 1959 obiskoval tečaj za vodnike in vodnice cicibanov v Kranjski gori.

Prijavnina din 4oo.- je plačana.

Z d r a v o !

Kr.gora 19.7.1959 .....

Vodja tečaja:

Potrdilo o končanem tečaju

Članska izkaznica

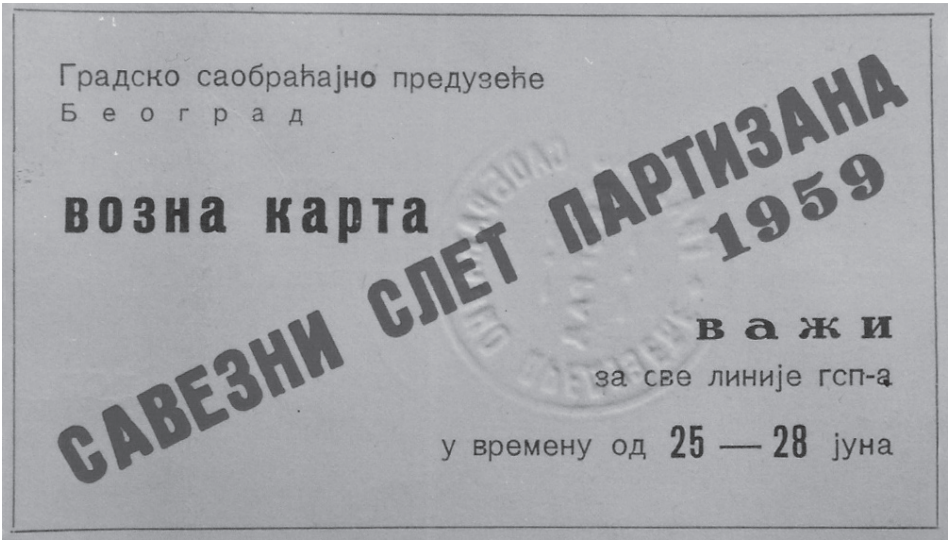

Vozovnica z izleta v Beogradu

Mlajše pionirke TVD Partizana

Odhod Štafete mladosti iz Lendave

Strežno osebje na zabavi (1957/1958)

Dan mladosti, svečani mimohod (25. maj 1964)

Dan mladosti, svečani mimohod (25. maj 1964)

Vinko Svetec, 80 letnik s prijatelji (2007)

9. IZ DNEVNEGA ČASOPISJA

Prvi fizkulturni aktiv v Prekmurju. Dne 10. oktobra je bil na gimnaziji v Lendavi ustanovljem prvi prekmurski fizkulturni aktiv. Pod vodstvom učitelja fizkulture na gimnaziji tov. Ernesta Kocha se je zbralo dijaštvo, ki kaže mnogo zanimanja za vse panoge fizkulture. Po referatu o namenu in ciljih novega aktiva si je dijaštvo izvolilo odbor.

Prvi aktiv v Pomurju

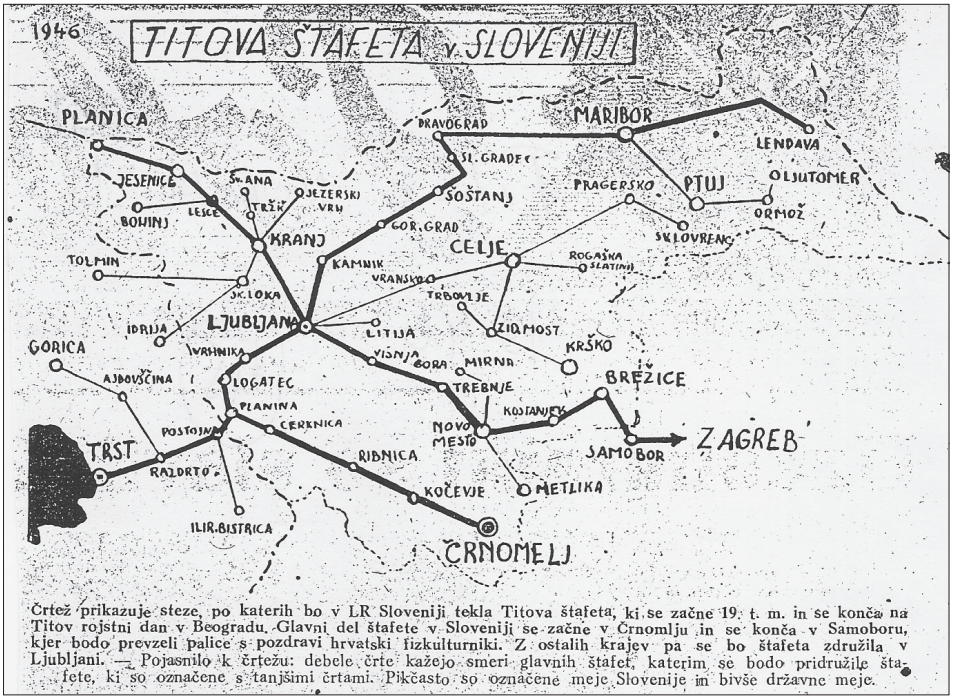

Črtež prikazuje steze, po katerih bo v LR Sloveniji tekla Titova štafeta, ki se začne 19. t. m. in se konča na Titov rojstni dan v Beogradu. Glavni del štafete v Sloveniji se začne v Črnomlju in se konča v Samoboru, kjer bodo prevzeli palice s pozdravi hrvatski fizkulturniki. Z ostalih krajev pa se bo štafeta združila v Ljubljani. — Pojasnilo k črtežu: debele črte kažejo smeri glavnih štafet, katerim se bodo pridružile štafete, ki so označene s tanjšimi črtami. Pikčasto so označene meje Slovenije in bivše državne meje.

Pot »Titove štafete po Sloveniji« leta 1946

Delo fizkulturnega aktiva v Dolnji Lendavi. Dne 11. novembra je fizkulturni aktiv na gimnaziji v Dolnji Lendavi organiziral cross-cuntry »Zmaga ljudstva.« Sodelovala je samo gimnazijska mladina in mladinci strokovne nadaljevalne šole. Na progi 1500 m je dosegel prvo mesto Nemec Pavel, dijak IV. razreda, drugo mesto in tretje mesto Kulčar Ladislav, dijak IV. raz. in Genc Janez iz IV. raz. Pri mladinkah je dosegla na progi 800 m prvo mesto Levašič Marija iz IV. razreda, drugo mesto Horvat Marjeta iz III. raz. tretje mesto Dobošič Klara iz IV. raz.

Delo »Fizkulturnega aktiva

Slika iz revije »VODNIK« št. 1–3, leto VIII, 1956

Enotni kroji za fizkulturnike in fizkulturnice v Sloveniji

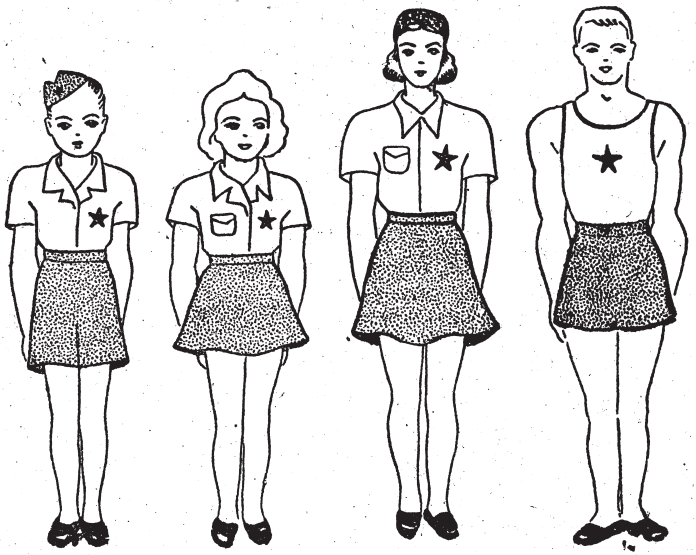

Fizkulturna zveza Slovenije je predpisala za množične nastope in parade za moško in žensko deco, moški in ženski naraščaj ter za člane in članice enotne kroje. Potreba po tem je bila res velika, ker je kroj stvar, brez katere skoraj ni mogoče res uspešno izvesti množičnega telovadnega nastopa. Pri izbiri je odločilo načelo, naj bo majica bela, kar je res pri množici telovadečih najefektneje. Na drugi strani pa so hlačke, oziroka krila, v živih barvah, kar zopet močno poživi nastop.

Slika nam prikazuje najprej dečka in deklico v kroju. Barva hlač in krila je pri obeh enaka, in sicer sivkasto-svetlomodra. Deček ima na glavi titovko, ki je iste barve kot hlače.

Naslednja slika predstavlja naraščajnika in člana. Oba sta oblečena enako, razlika je le v barvi hlačk. Naraščaj bo imel svetlomodre, člani pa rdeče.

Fizkulturnica z belordeče pisano ruto na glavi je članica, njeno krilo pa je svetlomodro. Naraščajnice bodo brez rute na glavi in v rdečih (cinober) krilih.

Vsi imajo na majicah oziroma bluzah pripeto rdečo zvezdo.

Da bodo vsi kroji res enaki, je Fizkulturna zveza po predvidenih potrebah sama naročila kroje za vsa fizkulturna društva v Sloveniji ter so kroji že na razpolago. Naroča se jih pri Oskrbovalni zadrugi Fizkulturne zveze Slovenije — Ljubljana, Tabor.

Članek enotni kroji

Zaključeno je tekmovanje za fizkulturni znak

v novembrskem in avgustovskem roku 1946/47

Prvo leto tekmovanja za fizkulturni znak je za nami. V tem letu nismo dosegli tistega uspeha, katerega smo pričakovali.

Iz tabele nam je točno razvidno delo okrajev. Kaj pa je vzrok, da značke niso osvojene v takem številu oziroma da vsak prijavljenec teh dveh rokov tudi ni nosilec fizkulturnega znaka? Vzemimo samo Ljubljano,, kjer je osvojenih lepo število fizkulturnih značk. Številka 4958 prijavljenih nam pove, da je bila Ljubljana ob začetku prijavljanja zelo zainteresirana, a pri polaganju in osvajanju značk pa je v tem pogledu zelo popustila, ter tako osvojila le 1271 značk ali v procentih 24 odstotkov. Vsi tekmovalci, ki so odpadli od tekmovanja, ter so položili samo par norm ali pa sploh nobene, gotovo niso vedeli pravega pomena tekmovanja ali pa so že takoj v začetku opustili tekmovanje, ker so se jim zdele norme pretežke. Zato je nujno potrebno, da vsi tekmovalci, ki so se prijavili za tekmovanje za znak v letu 1947. pristopijo k redni splošni vadbi, zakaj n: tek vadbenih urah bodo tekmovalci pridobili kondicijo, ter se usposabljali v vseh fizkulturnih panogah, tako da bodo po nekaj urah z lahkoto položili norme. S tem ne bodo svojemu zdravju samo koristili, postali bodo odpornejši, tako da bodo stopili v produkcijo zdravi in vedri, ter produktivne norme prekoračili in s tem pripomogli, da bo petletni plan dosežen in tudi prekoračen. Vse to so pravilno razumeli tekmovalci iz jeseniškega okraja, ki so osvojili 321 fizkulturnih značk, kar je za delavski okraj Jesenice lep uspeh. Tudi Celje, Murska Sobota, Kranj, Maribor in Kamnik so dosegli v pogledu osvojenih značk lepe uspehe. Lep uspeh pa je dosegel v Slov. Primorju okraj Nova Gorica. Od 216 prijavljenih je bilo osvojenih 143 fizkulturnih značk.

Tudi naši olimpijski smučarji, ki se vestno pripravljajo, da bodo častno zastopali našo državo na olimpijskih tekmah, so osvojili si fizkulturni znak.

Ob zaključku teh dveh rokov naj bi bilo geslo vsakega tekmovalca-prijavljenca vključiti se v splošno telesno vadbo, redno polagati norme, tako da bo vsak prijavljenec ob letu tudi nositelj fizkulturnega znaka.

Kratek pregled tekmovanja za fizkulturni znak po krajih:

Okraji:	zlat.	srebr.	bron.	mlad.	osvoj.	prij.
Ajdovščina-						
Gorica	1	12	60	70	143	216
Maribor	18	16	107	136	277	946
Škofja Loka	1	27	14	49	91	171
Ljubljana	60	110	151	950	1271	4958
Trbovlje	10	20	15	17	62	334
Novo mesto	2	12	8	32	54	198
Celje	28	39	25	193	285	815
Ptuj	5	12	14	37	68	198
Prevalje	1	12	6	34	52	331
M. Sobota	4	22	69	221	316	380
Šmarje pri Jelšah			8	20	28	79
Idrija			20	20	40	79
Kranj	21	41	20	17	99	531
Ljutomer		1			1	52
Kamnik	2	16	3	39	60	68
Mozirje	5	13	6	39	63	119
Tolmin		4	1	10	15	187
D. Lendava	1		4	7	12	46
Krško		2	5	49	56	156
Sl. Bistrica	4	7	13	6	30	137
Kočevje		1		17	18	76
Grosuplje			2		2	38
Jesenice	15	49	44	213	321	728
Il. Bistrica	1	1		10	12	115
Črnomelj				3	3	102
Postojna	4		3		7	192
Skupno	183	417	596	2199	3407	11251

Tekmovanje za fizkulturni znak

Tek. št.	Vrsta vaj in nalog	Spol	Znak mladincev A	Bronasti znak B	Bronasti znak C	Bronasti znak D	Srebrni znak B	Srebrni znak C	Srebrni znak D	Zlati znak B	Zlati znak C	Zlati znak D	Priloga
1	Naloge fizkulturnega gibanja v FLRJ	m ž	teoretični izpit										1
2	Higiena telesnih vaj	m ž	teoretični izpit										2
3	Delo pri obnovi dežele	m ž	20h	30h			40h			50h			3
4	Osnovno fizično oblikovanje	m ž	proste vaje, redovne vaje, plezanje itd.										4
5	Znanje plavanja	m ž	25 m	25 m			50 m			100 m			5
6	Smučanje	m	3 km	10 km			10 km			10 km			6
			30′	1h 30″	1h 35′	1h 45′	1h 20′	1h 25′	1h 35′	1h 10′	1h 15′	1h 25′	
		ž	2 km	4 km			4 km			4 km			
			25′	55′	1h	1h 05′	50′	55′	1 h	45′	50′	55′	
7	Hoja	m	10 km	20 km			20 km			20 km z obt. žitvijo 12 kg			7
			1h 50′	3h 40′	3h 45′	4h	3h 20′	3h 20′	3h 40′	3h 20′	3h 20′	3h 40′	
		ž	10 km	15 km			15 km			15 km z obležitvijo 8 kg			
			2h	3h	3h 05′	3h 15′	2h 45′	2h 50′	3h	2h 45′	2h 50′	3h	
8	Tek čez zapreke		100 m	150 m			150 m			150 m			8
		m ž	30″ 40″	1′ 50″	1′ 55″	2′	1′40″	1′45″	1′50″	1′ 30″	1′ 35″	1′ 40″	
9	Vztrajnostni tek	m		1000 m			1500 m			3000 m			9
				3′ 40″	3′ 50″	4′	5′40″	6′	6′20″	12′ 25″	13′	13′ 40″	
10	Streljanje	m		100 m			150 m			150 m			10
				25	23	20	30	28	25	35	33	30	
		ž		50 m			75 m			75 m			
				30	33	30	35	33	30	40	38	35	

Na tabeli je prva skupina nalog, ki jih morajo tekmovalci izpolniti vse in ne samo izbrati eno.

Skupina nalog za tekmovalce

Voščilo ob novem letu

Okraj	Društv.	Pripadniki	Vadi-telji	Društva brez poročila v letu 1952	Društva brez poročila v l. 1951 in 1952
Celje mesto	2	391	26	Celje mesto	
Celje okol.	17	1286	32	Polzela, Prebold, Šmarje, Konjice, Mestinje, Vojnik, Vransko, Zabukovica, Žreče, Zalec	Polzela, Konjice, Prebold, Šmarje, Vojnik, Vransko, Mestinje
Črnomelj	—	—	—		
Gorica	10	1103	45	Bilje, Šempas, Vrtojba	Vrtojba
Kočevje	3	373	13	Loški potok	Loški potok
Kranj	8	1164	51	Selca, Železniki	Selca
Krško	9	1010	13	Bizeljsko, Brežice, Krmelj, Brestanica, Senovo, Šentjanž	Bizeljsko, Brestanica, Krmelj, Senovo, Šentjanž
Ljubljana m.	10	3351	107	Šentvid, Zasavje	Zasavje
Ljubljana okolica	23	2008	103	Črnuče, Dob, Dolsko, Komenda, Ihan, Litija, Medvode, Stična, Šentvid pri Stični, Zadvor, Vrhnika	Stična, Šentvid pri Stični, Zadvor, Vrhnika
Ljutomer	5	497	21	Cven, Mala Nedelja, Slatina Radenci	Mala Nedelja, Slatina Radenci
Maribor m.	7	1952	79	TAM, Kmetijc	
Maribor okolica	13	1229	53	Hoče, Josipdol, Razvanje, Sl. Bistrica, Sl. Bistr. — Metalurg, Svečina	Josipdol, Sl. Bistr., Metalurg, Svečina
Murska Sobota	4	866	11	Lendava, Puconci, Rakičan	Lendava, Puconci, Rakičan
Novo mesto	5	765	17	Otočec	
Postojna	5	515	3	Postojna, Prestranek, Rakek, Stari trg	Postojna, Prestranek, Rakek
Ptuj	6	909	37	Majšperg, Markovci, Ptuj, Središče	
Radovljica	13	1909	49	Bled, Bl. Dobrava, Kamna gorica, Ljubno, Lesce, Gorje, Podnart, Radovljica, Žirovnica	Gorje, Podnart, Žirovnica
Sežana	6	460	25	Divača, Dutovlje, Kobija glava, Merče, Sežana, Tomaj	
Slovenj Gradec	9	1348	47	Črešnjevec p. Črni, Dravograd, Guštanj, Mežica, Prevalje, Slovenj Gradec, Vuzenica	
Šoštanj	7	610	27	Bočna, Gornji grad, Rečica, Šmartno ob Paki, Šoštanj, Velenje	
Tolmin	4	227	9	Bovec, Idrija, Kobarid, Tolmin	Idrija
Trbovlje	5	438	13	Dol pri Hrastniku, Trbovlje, Zagorje	Trbovlje, Zagorje
Skupaj LRS	171	22491	789	94 društev	37 društev

Seznam društev v letu 1953

Proslave Dneva republike

LENDAVA

Letošnja svečana aakdemija v počastitev Dneva republike je bila zvečer 26. novembra v prostorih velike dvorane Nafte. V dvorani se je zbralo toliko ljudi, da so jo napolnili do zadnjega kotička. Po govoru tov. Novosela, predsednika Mestnega odbora SZDL o pomenu praznika, je sledil program, v katerem so sodelovali člani DPD Svoboda, TVD Partizan in pionirji lendavskih šol. Lendavski taborniki, ki so se polnoštevilno udeležili proslave, so na predvečer zakurili tudi dva kresova.

Proslava Dneva republike leta 1955

„Kaj dela „Partizan" v Crensovcih"

V članku ste napisali edino resnico in to o starejših vaščanih in gimnazijcih. V ostalem pa ste pokazali, da niste seznanjeni z delom »Partizana« v Črenšovcih.

Kar se tiče »belega« in »zelenega odra« — dobro; vendar moram pripomniti to, da belega odra nikjer ne uporabljamo za stalno vadbo, le včasih za kepanje in igre v snegu. Zato pa imamo telovadnico, ki je v primerjavi s prejšnjimi leti zelo dobro opremljena. V tej telovadnici pa se ne trudi samo tov. Borka, temveč še tov. Rodež in tov. Vivodova. Zeleni oder pa črenšovski »Partizan« prav dobro izkoristi. Zakaj jih ne pridete kdaj pogledat —?

Pripomniti moram še to, da poleg 85 gimnazijcev telovadi 18 deklic, nekaj predšolskih in osnovnošolskih otrok.

Sedaj pa bi Vas seznanila z delom, da se ne boste še kdaj tako zmotili in napisali članek o društvu, ki v resnici še kar dobro dela.

Ste bili mogoče kdaj v gimnazijskem hodniku —? Če bi bili, bi se vam pogled takoj ustavil na diplomah, ki visijo po stenah. Te diplome so priznanje za delo, ki ga je črenšovski »Partizan« opravil, kajti diplom drugače ne bi imeli. Dvakrat so osvojili prvo mesto v ritmičnih sestavah na okrajnem prvenstvu. Koliko prvih treh mest je bilo na sektorskih tekmovanjih in krosu?

Vse te diplome je odnesel črenšovski »Partizan«. Kadarkoli smo šli na okrajni ali na republiški zlet »Partizana« smo odšli polnoštevilno in z dobro naštudiranimi vajami. V Ljubljani so bili naši mladinci na čelu kolone. V Celju so bili pohvaljeni, ker so vaje dobro izvajali. Kaj mislite, da to ni delo —? Ste bili mogoče kdaj na naših akademijah —? Bilo jih je sicer samo 6 v štirih letih obstoja črenšovskega »Partizana«, vendar z dobro naštudiranim in izbranim programom.

Delo TVD Partizan Črenšovci

Ali je mogoče v Vel. Polani ustanoviti TVD Partizan?

Prejšnji teden so imeli gimnazijci športni dan. Tekmovali so v raznih športnih disciplinah. Zebeleženi rezultati so pokazali, da ima šola mnogo dobri telovadcev, ki bi jih bilo potrebno vključiti v telovadne vrste »Partizana« po končanem šolanju. Mladinci sami se zelo zanimajo za šport in telovadbo. Zato bi kazalo čimprej ustanoviti TVD »Partizan«.

Pogoji za zimsko vadbo bodo, ker je šolski odbor sklenil, da bo dal preurediti eno veliko učilnico v telovadnico. Občinski odbor že tudi razmišlja o tem, kako bi našel denarna sredstva za uresničenje tega načrta. »Partizan« v Lendavi pa bi bil pripravljen odstopiti nekaj svojega orodja novemu društvu. Pogoji so torej dani, treba bo le pridobiti mlade ljudi za organizacijo, kar je predvsem naloga LMS in telovadnih učiteljev na gimnaziji.

TVD Partizan Velika Polana

Na pragu ustanovitve

Minuli teden je bila v Lendavi seja iniciativnega odbora za ustanovitev temeljne telesne kulturne skupnosti v občini. Potem, ko so pregledali dosedanje priprave, so se dogovorili, da bo ustanovna skupščina 22. novembra, in da bo le-ta štela 40 delegatov, ki jih bodo delegirale krajevne skupnosti (13), temeljne organizacije združenega dela (12) in telesno-kulturne organizacije v občini (15). Nadalje pa so razpravljali tudi o osnutku samoupravnega sporazuma o finansiranju TTKS ter o srednjeročnem programu te organizacije do leta 1980. Tako naj bi podpisniki samoupravnega sporazuma za izvedbo srednjeročnega razvoja telesne kulture v občini Lendava združevali sredstva po stopnji 0,5 odstotkov od bruto osebnih dohodkov vseh zaposlenih. Med najpomembnejšimi nalogami TTKS v prihodnjih nekaj letih pa bodo: ureditev stadiona za nogomet, rokomet, košarko, odbojko, tenis in atletiko ter prostorov za šah, ureditev kegljišča, ureditev športnih igrišč po vaseh, izgradnja kopališča, ureditev dvorane TVD Partizan ter igrišč ob njej itd.

Čeprav smo tik pred ustanovitvi nove organizacije, se za zdaj še ve, kdo bo njen tajnik (profesnalni) in kje bo TTKS imela svoj dež – prostore. No, prav gotovo bo tudi to kmalu urejilo.

Ustanovitev TTKS-a

Ob občnem zboru TVD „Partizan" v Lendavi

Pred kratkim so tudi v lendavskem TVD »Partizan« ocenili svoje enoletno delo. Poleg lepega števila društvenih članov so se občnega zbora udeležili tudi zastopniki NK Nafta, JLA in TVD iz Polane.

Društvo šteje sedaj 360 članov, dobri dve tretjini je mladih. 12 oddelkov je redno telovadilo, se udeleževalo vseh okrajnih in sektorskih tekmovanj, na domačem telovadnem nastopu v počastitev občinskega praznika pa je sodelovalo 322 telovadcev. Ena skupina je nastopila tudi na Gimnaestradi v Zagrebu, 90 telovadcev pa na festivalu telesne kulture v Ljubljani. Društvo je priredilo 2 telovadni akademiji v Lendavi, 2 propagandni akademiji pa v Polani, kjer so pred kratkim z materialno pomočjo lendavskega »Partizana« ustanovili novo društvo, ki že mnogo obeta. Društveni odbor je bil zelo aktiven tudi pri urejanju materialnih razmer. Pred domom so uredili igrišče za odbojko, košarko in mali rokomet z vsemi potrebnimi napravami, obnovili so tudi notranjost doma, tako da je sedaj prav prijetna za vsakega obiskovalca. Razen tega so uredili električno razsvetljavo na igrišču, na odru in v dvorani. Mladi društveni člani so pri urejevanju igrišča opravili nad 2000 delovnih ur.

Društvo ima za letos prav tako lepe načrte. Pomnožili bodo število članov, pritegnili bodo predvsem mladino in ji dali v društvu možnosti za tako telesnovzgojno delovanje, kot ga sama želi. Letos 1. marca bodo priredili akademijo, na katero se že sedaj pridno pripravljajo, poleti pa bo spet večja telesnovzgojna manifestacija v okviru občinskega praznika. Potrebno pa bo tudi izpopolniti rekvizite, dokončati oder, posaditi drevesa okrog igrišča in še marsikaj.

Na občnem zboru so se zahvalili za pomoč ObLO, Komunalni banki in nekaterim lendavskim podjetjem, po zboru pa je društvo za svoje člane priredilo družabni večer s plesom.

O občnem zboru leta 1958

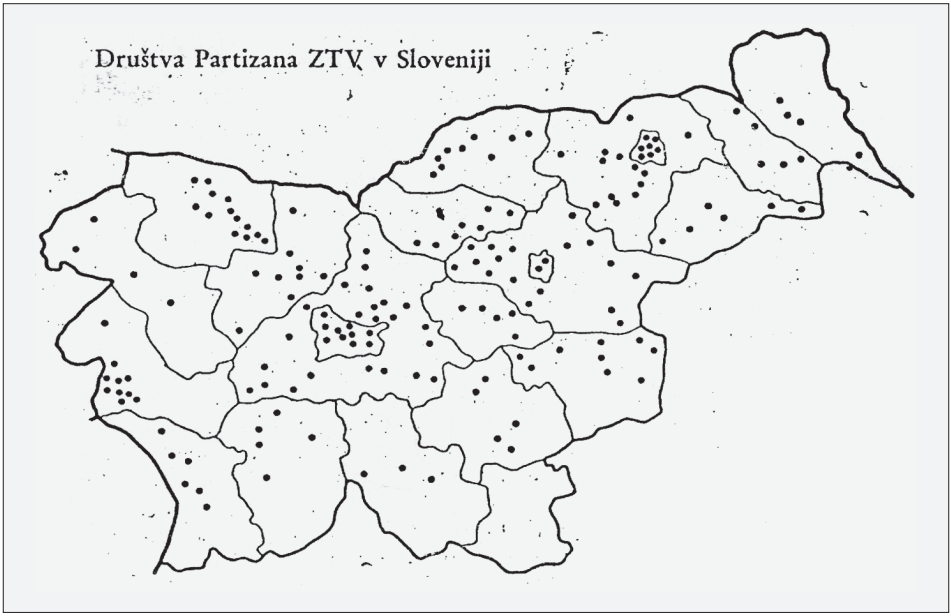

Društva TVD Partizan po Sloveniji

DROBNE IZ

TVD „PARTIZAN"

V Pomurju je že v vseh društvih »Partizan« festivalsko razpoloženje. Člani pridno vadijo in se pripravljajo na nastope. Poseben festivalski odbor se redno sestaja. Propagandna komisija bo te dni že razposlala prve festivalne plakate in organizirala po vseh društvih razstavo fotografij iz življenja in dela društev »Partizan«.

*

V TVD »Partizan« Polana so začeli s pripravami šele pred kratkim, vendar vodniki izjavljajo, da bodo telovadci vaje še pred zletom povsem obvladali. Pri predelavi vaj si posebej želijo pomoči od okrajne in občinske zveze »Partizan«. Društvo je imelo svoj redni letni občni zbor. V odbor so izvolili nekaj novih članov, zato pričakujejo, da bo delo zaživelo. Prosvetni delavci nudijo društvu vso pomoč. Šola je tesno povezana z društvom. Preuredili so eno učilnico v telovadnico, ki je brez opreme. Inštruktor je ob svojem obisku pokazal mladini in vaditeljem, kako je moč organizirati vadbo v praznem razredu oziroma telovadnici.

*

TVD »Partizan« Lendava je eno najbolj delavnih v občini in verjetno tudi v okraju. Za festival se pripadniki društva temeljito pripravljajo že dalj časa v vseh oddelkih. Inštruktor je prav tako izjavil, da bo to društvo temeljito pripravljeno. Tako bodo imeli do konca maja pripravljenih preko 300 telovadcev. — Društvo bo organiziralo večji občinski zlet v Lendavi, ki bo pregled za okrajni festival. Hvalevredno je tudi to, da je znalo društvo pritegniti mladino iz okoliških vasi. S tem je društvo začelo široko akcijo za ustanavljanje novih društev TVD »Partizan« v lendavski občini.

*

TVD »Partizan« Apače je znano kot dobro društvo, saj je pred leti prejelo pokal »Dela«. Vendar je to društvo v minulem letu doživelo veliko krizo. Po službeni dolžnosti je zapustilo društvo večje število vodnikov, kakor tudi načelnik in načelnica društva. Društvo je moralo poiskati nove vodnike, katere pa je našlo med prosvetnimi delavci, ki so težave društva razumeli ter mu priskočili na pomoč. Danes že spet redno delajo vsi oddelki.

Priprave za zlet so v enem mesecu tako napredovale, da nekateri oddelki vaje že v celoti obvladajo in so med najboljšimi v okraju. Pričakujejo, da bo za zlet pripravljenih nad 400 nastopajočih, med njimi tudi večje število članov in članic, ki se zgledujejo po svojem vzorniku in predsedniku društva, zdravniku dr. Lojzetu Toplaku.

Za boljše delo potrebno več sredstev!

V zadnjem obdobju ugotavljamo, da dobiva telesna kultura vedno večji gospodarski, družbeni in politični pomen. O tem pričajo najrazličnejše razprave družbeno-političnih in samoupravnih organov ter vedno večja materialna sredstva. To je tudi povsem razumljivo, saj telesna kultura ni samo stvar poklicnih in amaterskih delavcev ali samo namenskih organizacij, temveč splošna potreba delovnega človeka. Dejstvo je sicer, da telesna kultura še marsikje ne gre v korak z družbenim razvojem in da se ponekod še vedno mora boriti z zastarelimi gledanji in zapostavljanjem, kar pa zavira hitrejši razvoj. Res je, da se takih negativnih gledanj vsak dan bolj otresamo, kar naposled dokazujejo razprave na občinskih skupščinah, kot najodgovornejših družbeno-političnih forumih. Tudi na zadnji seji občinske skupščine Lendava so odborniki razpravljali o stanju in problemih telesne kulture v občini.

Telesno kulturna dejavnost v občini Lendava se odvija preko občinske zveze za telesno kulturo, ki je bila ustanovljena leta 1960. Ob ustanovitvi sta bili formirani le dve komisiji in sicer komisija za nogomet in kegljanje, ker imata ti dve športni panogi v Lendavi največjo tradicijo. Šele leta 1962, ko so se v ObZTK Lendava združili vsi prizadevni športni delavci, je telesna kultura dosegla vse širši razmah. Osnovanih je bilo kar osem strokovnih odborov, od katerih so se nekateri že močno uveljavili. Delo strokovnih odborov je bilo tudi v letošnjem letu prilagojeno materialnim pogojem. V program so se zaradi pomanjkanja finančnih sredstev vključile le tiste športne panoge, za katere je največje zanimanje. Med najbolj delavna strokovna odbora spadata strokovna odbora za nogomet in namizni tenis, med najbolj pasivna pa strokovna odbora za splošno telesno vadbo in rokomet.

Občinska zveza za telesno kulturo Lendava ima vključenih 6 TVD Partizan, 2 šolski športni društvi, 4 strelske družine, 1 nogometni klub, 1 kegljaški klub, 1 delavsko športno društvo, 1 šahovsko organizacijo, in 8 nogometnih aktivov. Za svojo dejavnost in dejavnost omenjenih društev in aktivov je ObZTK prejela 4,2 milijona dinarjev v letošnjem letu, od zaprošenih 11 milijonov dinarjev. To je vsekakor premalo, čeprav je bil predračun ObZTK sestavljen na podlagi predračunov društev in aktivov, ki pa povsod niso bili realni. Program Obč. Zveve za tel. kulturo Lendava v letošnjem letu ni bil v celoti izpolnjen, na kar je v glavnem vplivalo pomanjkanje finančnih sredstev in kader. ObZTK je posvečala premalo pozornosti ustanavljanju novih društev ali aktivov, čeprav so pri nekaterih gospodarskih organizacijah in ustanovah dani vsi pogoji za ustanovitev športnih društev. Tudi ni organizirala Jugoslovanskih športnih iger, ki so se tokrat vršile v okviru občin.

Za odpravo teh in drugih pomanjkljivosti ter dosego boljših uspehov v razvoju telesne kulture, je potrebno zagotoviti večja finančna sredstva in nastaviti profesionalnega športnega delavca. Z večjim razumevanjem se bo treba lotiti reševanja problema prostorov ter podpreti prizadevanje ObZTK za asfaltiranje igrišča pri TVD Partizan Lendava, saj bi s tem rešili problem igrišča za rokomet, košarko, odbojko, mali nogomet, pozimi pa tudi drsanje in kotalkanje, za kar vlada v Lendavi tudi veliko zanimanje.

Problemi športa v letu 1960 v Lendavi

T. V. D. "PARTIZAN" LENDAVA

SESTAV UPRAVNEGA IN NADZORNEGA ODBORA TER PODODBOROV

V LETU 1 9 5 8

predsednik
UPRAVNI ODBOR:

predsednik: Orešnik Ivo
podpredsednik: Kotnjek Ivan
tajnik: Bogar Ruža
blagajnik: Šarkanj Gizela
gospodar: Brotšnajder Hubert
načelnik: Svetec Vinko
podnačelnik: Oletič Mirko
načelnica: Geder Klara
podnačelnica: Hack Helena
zdravnik: Dr. Gruškovnjak Štefan
propagandist: Huber Franc
člani uprave: ing. Berdon
Vajda Milan
Lindič Marica
Zickero Marjan

NADZORNI ODBOR:

predsednik: kap. Damjanovič
člani: Bitenc Rudolf
Šep Laura

1. Pododbor za strokovna vprašanja telesne vzgoje v društvu:

vodja: Svetec Vinko
člani: Oletič Mirko
Geder Klara
Hack Helena
Šep Laura
ing. Berdon
Vajda Milan
kapetan Damjanovič
Kosec Alojz
Lebar Ludvik
Orešnik Ivo

2. Pododbor za gospodarstvo:

vodja: Brotšnajder Hubert
člani: Kotnjek Ivan
Bitenc Rudolf
Svetec Vinko
Orešnik Ivo

3. Pododbor za propagando:

vodja: Huber Franc
člani: Bobovec Franjo
Svetec Vinko

4. Tajništvo:

tajnik: Bogar Ruža
člani: Lindič Marica
Zickero Marjan

5. zdravstvena komisija:

vodja: Dr. Gruškovnjak Štefan
člani: Svetec Vinko
Oletičeva

6. Načelništvo:

vodja: Svetec Vinko
člani: Oletič Mirko
Geder Klara
Hack Helena
Lebar Kozina
Majduk Marika
Šekereš Vili

7. Vodniški zbor:

Svetec Vinko
Oletič Mirko
Šekereš Vili
Huber Franc
Geder Klara
Hack Helena
Hack Marija
Kokol Petar
Vengust Benedikta
Bekan Olga
Hristo Vera
Tuhter Medvika
Majduk Marika
Lebar Kozina
Farkaš Angelca
Lugarič Drago
Lebar Ludvik
Kosec Alojz
Požgaj Irena

Vodstvo TVD Partizana Lendava leta 1958

OKRAJNA ZVEZA ZA TELESNO KULTURO
MURSKA - SOBOTA

ŠTEVILKA: službeno/1962

DATUM : 11. januarja 1962

LJUDSKA REPUBLIKA SLOVENIJA

ZAVOD ZA STATISTIKO

LJUBLJANA

ZADEVA: Popis odn. športnih in telesnovzgojnih organizacij.

Na Vaš dopis št. 05 - 6/258-1961 z dne 2o/11-

Vam dajemo sledeče podatke:

V okraju Murska Sobota obstojijo sledeča društva "Partizan":

1. Krog,
2. M.Sobota
3. Bogojina
4. Cankova
5. Rogaševci
6. Mošč nci
7. Puconci
8. Grad
9. G. Radgona
10. Ljutomer
11. Veržej
12. Velika Polana
13. Črenšovci
14. Lendava
15. Beltinci
16. Apače
17. Cven-Mota
18. Razkrižje
19. Turnišče,
20. Salovci
21. Križ.v Prekm.
22. V. ob Ščavnici
23. Sl. Radenci
24. Tišina
25. Bodonci
26. G.Petrovci
27. Bučkovci
28. Križ.pri Ljutomeru
29. Logarovci
30. Rakičan.

Popis telesnovzgojnih društev v Pomurju leta 1961

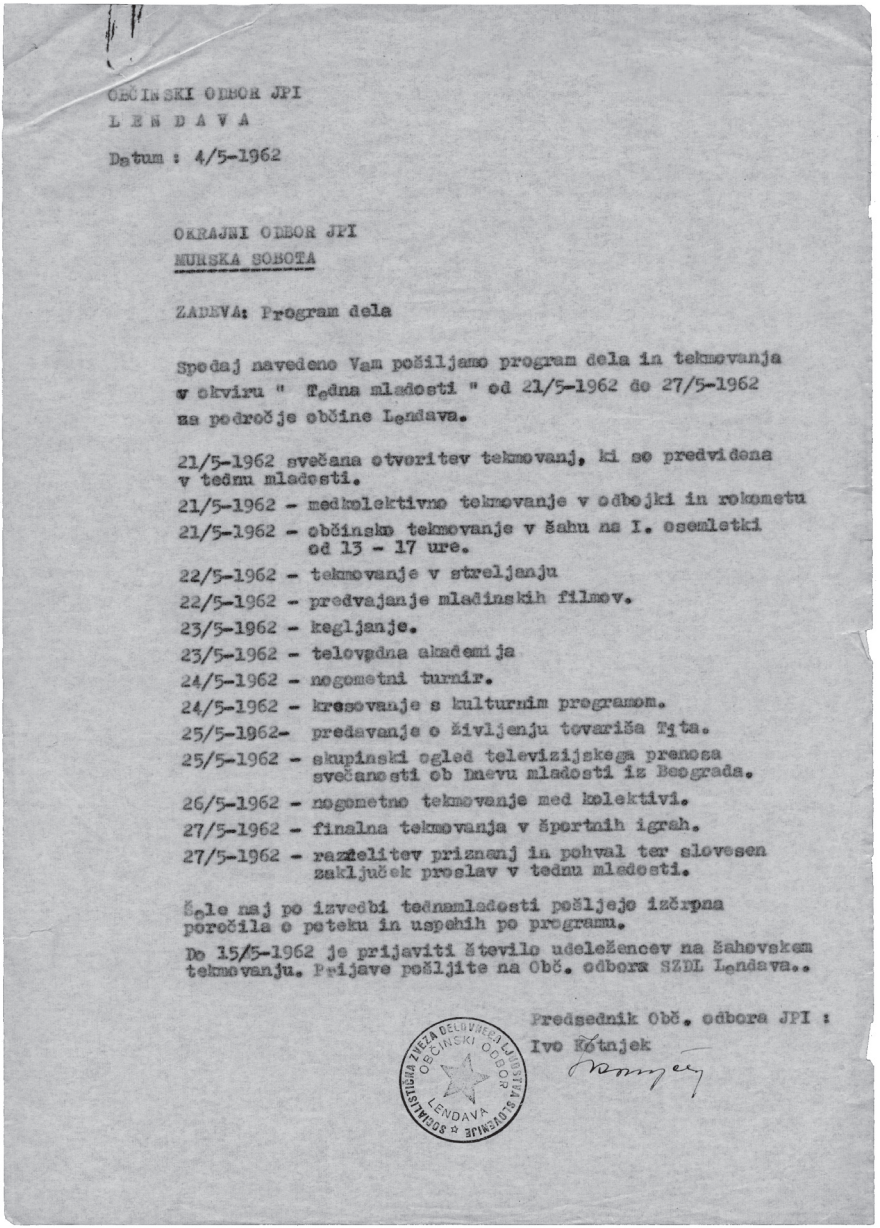

OBČINSKI ODBOR JPI
L E N D A V A

Datum : 4/5-1962

OKRAJNI ODBOR JPI
MURSKA SOBOTA

ZADEVA: Program dela

Spodaj navedeno Vam pošiljamo program dela in tekmovanja v okviru " Tedna mladosti " od 21/5-1962 do 27/5-1962 na področje občine Lendava.

21/5-1962 svečana otvoritev tekmovanj, ki so predvidena v tednu mladosti.
21/5-1962 - medkolektivno tekmovanje v odbojki in rokometu
21/5-1962 - občinsko tekmovanje v šahu na I. osemletki od 13 - 17 ure.
22/5-1962 - tekmovanje v streljanju
22/5-1962 - predvajanje mladinskih filmov.
23/5-1962 - kegljanje.
23/5-1962 - telovadna akademija
24/5-1962 - nogometni turnir.
24/5-1962 - kresovanje s kulturnim programom.
25/5-1962- predavanje o življenju tovariša Tita.
25/5-1962 - skupinski ogled televizijskega prenosa svečanosti ob Dnevu mladosti iz Beograda.
26/5-1962 - nogometno tekmovanje med kolektivi.
27/5-1962 - finalna tekmovanja v športnih igrah.
27/5-1962 - razdelitev priznanj in pohval ter slovesen zaključek proslav v tednu mladosti.

Šole naj po izvedbi tednamladosti pošljejo izčrpna poročila o poteku in uspehih po programu.

Do 15/5-1962 je prijaviti število udeležencev na šahovskem tekmovanju. Prijave pošljite na Obč. odborx SZDL Lendava..

Predsednik Obč. odbora JPI :
Ivo Kotnjek

SOCIALISTIČNA ZVEZA DELOVNEGA LJUDSTVA SLOVENIJE ☆ OBČINSKI ODBOR LENDAVA

Program JPI v Tednu mladosti leta 1962

TVD " PARTIZAN"
L E N D A V A

Lendava dne 15.VI.1963

UPRAVNEMU ODBORU TVD " PARTIZANA"

Č R E N Š O V C I

Upravni odbor " Partizana" v Lendavi želi organizirati izlet za člane društva v Črenšovce dne 30 junija tega leta. Obenem želimo prirediti športno srečanje z " Partizanom" v Črenšovcih, ki naj bi bilo istega dne v dopoldanskih urah na igrišču Vašega društva. Naš upravni odbor je na svoji seji raspravljal v katerih disciplinah naj bi bilo to srečanje in je prišel do zaključka da bi z naše strani lahko sodelovali v naslednjih športnih disciplinah:

1. Odbojka
2. Rokomet
3. Mali nogomet
4. Namizni tenis
5. Streljanje z zračno puško
6. Šah
7. Atletika/ tek na 60 in 100 metrov, metanje žogice, metanje krogle, bombe in drugo/
8. Judo
9. Igra " Med dvema ognjema".

V popoldanskih urah bi priredili društveno zabavo na primernem prostoru pri Muri/ v gozdičku blizu vasi Bistrica/ ali na drugem primernem mestu, o čem bb se še dogovorili.

Prosimo upravni odbor društva TVD " Partizan" v Črenšovcih naj nam sporoči če se sprejme naša ponudba za navedeno športno srečanje navedenega datuma. Srečanje naj bi bilo samo če bo lepo vreme, dočim bi v primeru slabega vremena odpadlo in bi se preložilo za drugič.

Prosimo da nam sporočite v katerih športnih disciplinah bi z Vaše strani lahko sodelovali in v kakšni sestavi / pionirji- pionirke, mladinci-mladinke, člani- članice/ in to za vsako panogo posebej. Priporočamo Vam tudi v kolikor nimate dovolj tekmovalcev da bi stopili v stik z društvi " Partizan" v Veliki Polani, Bistrici in Odrancih, ter bi z temi društvi sestavili skupne ekipe za srečanje z našim društvom.

Nadalje Vas prosimo da nas obvestite če se strinjate z našim predlogom najdalje do petka 21 junija pismeno ali po enem članu Vašega upravnega odbora, kateri eventuelno pride po opravkih v Lendavo. Isti naj se zglasi pri predsedniku društva " Partizan" Lendava tov. Šmid Francu, ali pri načelnik tov. Svetec Viktorju.

Športni " Zdravo"

Predsednik upravnega odbora
/ Šmid Franc/

Program izleta društva v Črenšovce leta 1963

Z A P I S N I K

sestanka upravnega in nadzornega odbora TVD "Partizana", ki je bil v ponedeljek, dne 26. 9. 1966 ob 19. uri.

Prisotni: Ing. Kramberger Friderik, ing. Klemenčič Štefan, Sekereš Vili, Firman Miro, Lebar Rozina, Krivišek Mladen, Kovač Anica, Meričnjak Magda in Kolenko Ivank.

Odsotni: Petek Andrej.

Predsednik je pozdravil vse navzoče ter predlagal dnevni red, ki je bil soglasno sprejet.

1.) Poročilo vodnikov oddelkov,
2.) Finančno stanje in dotacije za letošnje leto,
3.) Razno.

Ad 1.)

Namiznoteniška sekcija se seli z 1. 10. 1966 v dvorano "Nafte". Rokomentni ekipi se ne odobravajo več obračuni stroškov, ker ni nobenega uspeha, discipline in organizacije.

Noben vodja sekcije ne sme nič narediti brez predhodnega razgovora s predsednikom oz. namestnikom.

Začnejo se vaje vseh oddelkov; voditelji bodo:

Deca ženska: Kovač Anica
" močka : Meričnjak-ova
Pionirke : Huzjan Klara
Pionirji : Varga Ladislav
Mladinke : Berdon Metka
Mladinci : Lešnjek Stanko
Orodna telovadba: prof. Sekereš Vili
Žene : Lebar Rozina

Ad 2.)

Na žiroračunu imamo samo cca 23.000.- S dinarjev. Do 1. 1. 1967 ostane najemnina za šole enaka lansko-letni najemnini, s tem, da se zdaj obvesti šole za povečanje najemnine cca 30% za leto 1967.

Ad 3.)

Prejšnji blagajničarki se odobri darilo v vrednosti do 20.000.- S dinarjev.

Za vadbo bo treba kupiti:

10 kom. malih in
15 " velikih žog
10 " plastičnih žog
20 " kobelnic

. . .

Zapisnik s sestanka upravnega in nadzornega odbora leta 1966

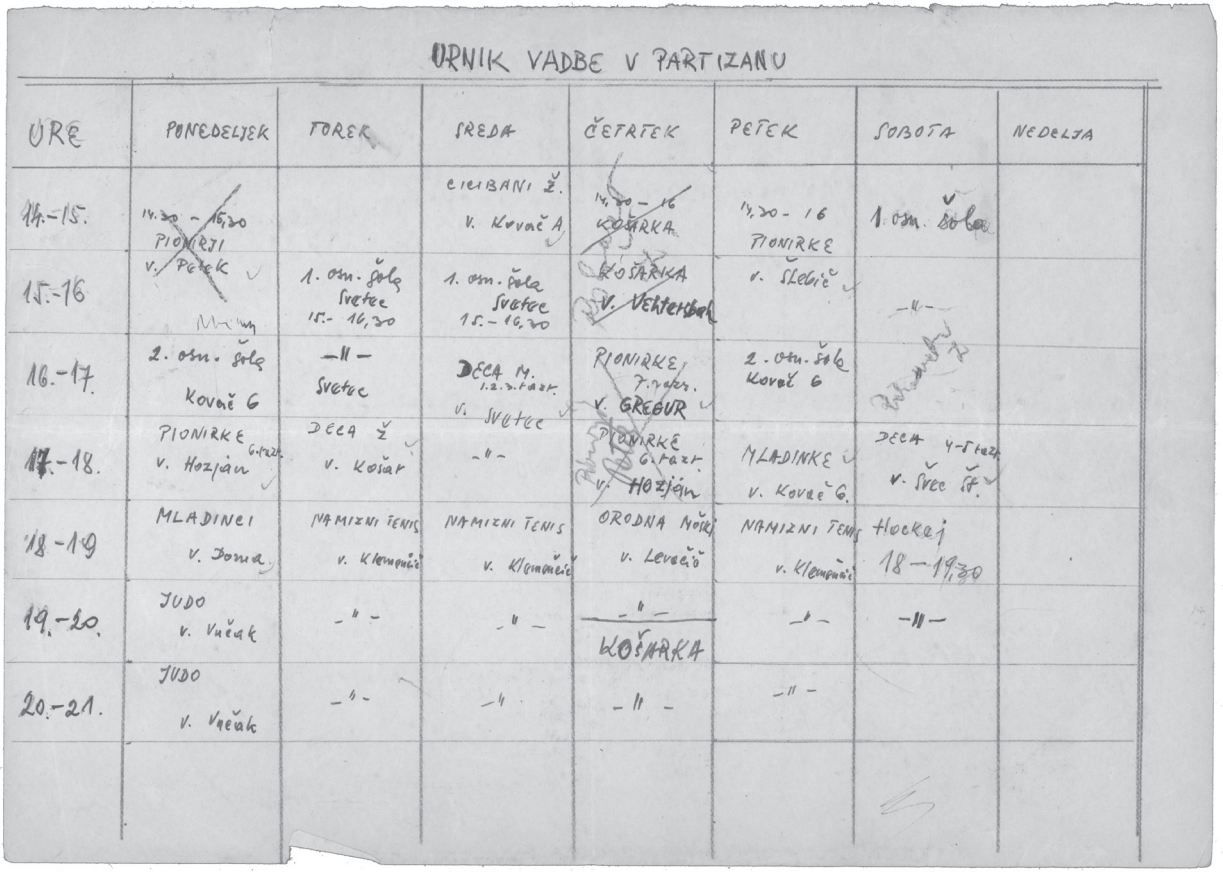

URNIK VADBE V PARTIZANU

URE	PONEDELJEK	TOREK	SREDA	ČETRTEK	PETEK	SOBOTA	NEDELJA
14.-15.	14.30 - 16,30 PIONIRJI V. Petek		CICIBANI Ž. V. Kovač A.	14,30 - 16 KOŠARKA	14,30 - 16 PIONIRKE V. Slegič	1. osn. šola	
15.-16		1. osn. šola Svetec 15.- 16,30	1. osn. šola Svetec 15.- 16.30	KOŠARKA V. Vertenbah		-"-	
16.-17.	2. osn. šola Kovač G	-"- Svetec	DEČA M. 1.2.3. fazr. V. Svetec	PIONIRKE 7. razr. V. GREGUR	2. osn. šola Kovač G		
17.-18.	PIONIRKE 6. razr. V. Hozjan	DEČA Ž V. Košar	-"-	PIONIRKE 6. razr. V. Hozjan	MLADINKE V. Kovač G.	DEČA 4-5 razr. V. Svec Šf.	
18-19	MLADINCI V. Bona	NAMIZNI TENIS V. Klemenčič	NAMIZNI TENIS V. Klemenčič	ORODNA NOŽ V. Levačič	NAMIZNI TENIS V. Klemenčič	Hockej 18 - 19,30	
19.-20.	JUDO V. Vučak	-"-	-"-	-"- KOŠARKA	-"-	-"-	
20.-21.	JUDO V. Vučak	-"-	-"-	-"-	-"-		

Loterija odbora za pohod »Po poteh partizanske Ljubljane«

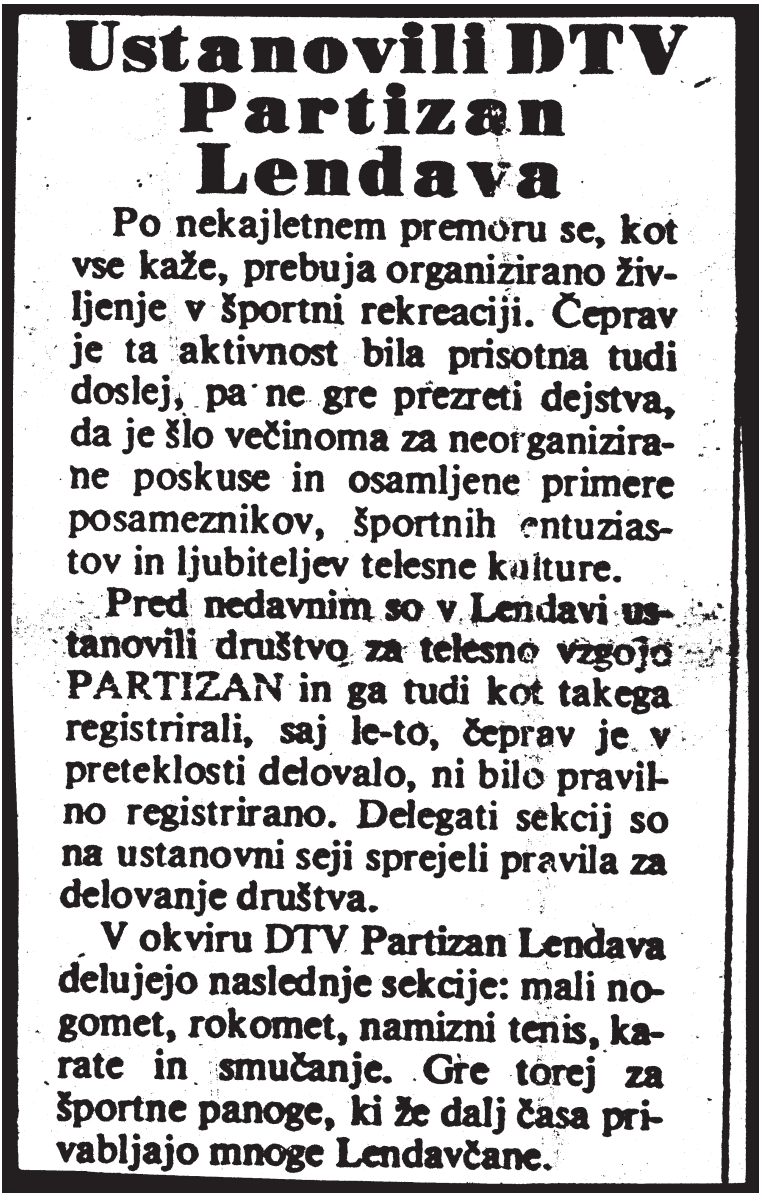

Ustanovili DTV Partizan Lendava

Po nekajletnem premoru se, kot vse kaže, prebuja organizirano življenje v športni rekreaciji. Čeprav je ta aktivnost bila prisotna tudi doslej, pa ne gre prezreti dejstva, da je šlo večinoma za neorganizirane poskuse in osamljene primere posameznikov, športnih entuziastov in ljubiteljev telesne kulture.

Pred nedavnim so v Lendavi ustanovili društvo za telesno vzgojo PARTIZAN in ga tudi kot takega registrirali, saj le-to, čeprav je v preteklosti delovalo, ni bilo pravilno registrirano. Delegati sekcij so na ustanovni seji sprejeli pravila za delovanje društva.

V okviru DTV Partizan Lendava delujejo naslednje sekcije: mali nogomet, rokomet, namizni tenis, karate in smučanje. Gre torej za športne panoge, ki že dalj časa privabljajo mnoge Lendavčane.

Ponovna ustanovitev Društva za telesno vzgojo Partizan leta 1980

10. SPOMINI

Štefan Huzjan

»Sam sem pričel športno pot v TVD Partizan Lendava že leta 1953 in bil aktiven do leta 1963. V glavnem sem igral rokomet. Za rokomet sta me navdušila Franc Bobovec in Vinko Svetec. Bobovec je bil tudi ustanovitelj rokometne ekipe Vajenec, ki pa je pozneje v celoti prešla k TVD Partizan. Kot mladinci smo poleti vse dneve igrali nogomet pred domom, pozimi pa smo naredili drsališče in drsali ter igrali hokej.

Najbolj mi je ostala v spominu kvalifikacijska tekma s Celjani, katero smo nažalost izgubili, čeprav smo igrali izredno dobro. V moštvu so igrali še: brata Bači, Joška in Pišta, Perša, Sekereš, Huzjan, Westersbah je prišel nekoliko pozneje. Zatem sta za moštvo nastopala Žeks in Kebel. Imeli smo izredno dobro ekipo.

Obiskoval sem tudi vadbo telovadbe, dvakrat tedensko. Vadbo sta vodila Vinko Svetec in Viljem Sekereš. Udeležil sem se nastopa na zletu Partizana Jugoslavije v Beogradu. Tam sem nastopal v prostih vajah, Sekereš in Oletič pa v vaji na dvovišinski bradlji«.

Mira Unger

»Za telovadbo v TVD Partizan Lendava me je navdušil naš telovadni učitelj Vinko Svetec. Z mano so telovadile Vidakova, Toplakova, Hunjadijeva, Pojbičeva, Šarkezijeva, Šlebičeva, Štefanecova, sestre Berdon, Nada Novina, Horvatova in Ivaničeva. Najbolj so mi ostale v spominu akademije v ob državnih praznikih. Udeležila sem se tudi nekaterih zletov, spomnim se tistega v Murski Soboti, zanj nas je prišel pripravljat Tonček Žnidaršič.

V soboto smo vadile pod njegovim nadzorom, v nedeljo pa smo se že udeležile zleta.Nastopale smo v kratkih, všečnih krilcih s trakovi.

V domu smo telovadile dvakrat tedensko, na začetku in proti koncu tedna. Vadila sem vse do zaključka osnovne šole«.

Zora Unger-Šabjan

Podobno kot sestra Mira , sem tudi jaz redno obiskovala vadbo v TVD Partizan. Nepozabna bo ostala pomladna nedelja leta 1960, ko sem bila zmagovalka mnogoboja med osnovnošolkami. Prav ta dogodek je bil zame odločilen, saj sem se že naslednje leto vpisala v Srednjo šolo telesne vzgoje v Murski Soboti in jo uspešno zaključila. Preživetih ur v »našem starem Titovem domu« se še danes, kot upokojena učiteljica športne vzgoje, z veseljem spominjam.

Martin Hajdinjak

»V Lendavo sem prišel leta 1963 in pričel z igranjem rokometa. Bil sem trener in igralec obenem. Pred tem sem igral rokomet v Murski Soboti za Polet in Grafičar. Prvo leto smo bili prvaki Pomurske lige in se uvrstili v kvalifikacije za Vzhodno štajersko ligo. Moji soigralci so bili Galič, Kebel kot vratar in Ošlaj. V kvalifikacijah smo premagali Petrovče, Kamnico in Kovinarja iz Maribora ter se uvrstili v višji razred.

V tej ligi smo igrali le pol sezone, saj za tako tekmovanje nismo imeli dovolj sredstev in smo morali izstopiti. V Štajerski ligi smo nastopali kar trikrat. Prvo sezono smo še igrali na igrišču z lešem. Enkrat smo izpadli, dvakrat pa smo zaradi pomankanja financ izstopili.

Pri TVD Partizan smo imeli tudi mladinsko in žensko ekipo. Za ženske so takrat igrale Balantičeva, Gregorjeva, Toplakova in Pevčeva, teh se najbolj spomnim.

V TVD Partizan Lendava sem, v obdobju 1966, eno mandatno obdobje, opravljal tudi funkcijo predsednika, ki sem jo prevzel od Friderika Krambergerja«.

Vlado Karakatič

»Kot ostale sošolce je tudi mene za orodno telovadbo navdušil, kdo drug kot, Vinko Svetec. Začel sem v osnovni šoli in potem nadaljeval v takratni nižji gimnaziji. V tem času smo pričeli tudi z vadbo rokoborbe, vendar se ta zvrst v Lendavi ni »prijela«. Sam sem nastopal tudi v vlogi trenerja.V glavnem smo, kot člani Partizana nastopali ob državnihin republiških praznikih, na akademijah v Lendavi. Ponovno sem postal aktiven član društva po vrnitvi iz srednje šole v Zagrebu.

Takrat smo se udeleževali vseslovenskih prireditev Po poteh okoli okupirane Ljubljane . V Ljubljani sem tekel ali pa hodil. Z menoj so se pohoda udeležili tudi Oletičevi in Marika Hajduk. Z aktivnostmi sem prenehal po odhodu Friderika Krambergerja«.

Hedvika Dominko

»V TVD Partizan Lendava sem bila prisotna od samega začetka. Za telovadbo nas je motiviral Vinko Svetec. Sodelovala sem na vseh zletih, v Murski Soboti, Celju, Ljubljani in Beogradu. Na zletih smo nastopale z ritmično- plesnimi vajami, peljali smo se s kamionom. V Ljubljani, na akciji Po poteh okupirane Ljubljane, smo malo tekle in malo hodile. Ob novo-

letnih praznikih smo organizirali novoletne zabave, ki so lepo uspele. Na zabavi so igrali lendavski fantje. Z mano so telovadile: obe Hackove,Pipi in Babi, Vera Binjeijeva, Beba Larnsak in sestre Oletič, kakor tudi fantje. Pomembno vlogo v društvu sta imeli tudi gospa Terezija Breznik in Vera Hristov«.

Bojan Hojnik

»V Lendavo sem prišel leta 1961. Na šoli sem poučeval telesno vzgojo. Imel sem nalogo vodenja pionirskih iger. To je bilo tekmovanje za višje razrede. Bili so razni štafetni teki, plezanje po vrvi, spretnostne vaje med kiji in švedskimi klopmi. Vsa ta tekmovanja so bila na čas. Tekmovanja so se pričela v jeseni in so trajala vse do pomladi. V tistem času je bil v TVD Partizan Lendava predsednik Ivan Kotnjek. Spomnim se, da je bila izredno aktivna rokometna sekcija in pa orodna telovadba. Po odhodu k vojakom je moje delo nadaljeval Vilijem Sekereš«.

Mirko Horvat

»Z rokometom sem pričel v TVD Partizan Lendava leta 1958, takoj po srednji šoli. Z menoj so nastopali Jože Perša, Jože Štihec, Jože Žeks in nekoliko pozneje je pričel tudi Bela Westrbach. Po vrnitvi s služenja vojaškega roka sem z rokometom nadaljeval. Takrat smo nastopali v Pomurski ligi. Še vedno smo igrali na igrišču pokritim z lešem. Po vsaki tekmi smo se umivali v veliki kadi, ki je bila pripravljena v ta namen«.

Aleksander Vučak

»Z judom sem se pričel ukvarjati v osnovni šoli. Pri tem mi je veliko pomagal in me motiviral moj brat Ladislav, ki je bil prav tako navdušenec tega športa. Kot tekmovalci TVD Partizan smo nastopili prvič v Murski Soboti. Nato smo imeli troboj v lendavskem gostišču Krona. Na troboju so sodelovali judoisti iz Murske Sobote, policisti in mi. Judo smo v telovadnici, trenirali dvakrat na teden. Z menoj so trenirali še: brata Bencik, Firman, Godina in Lešnjak. Zaradi zaposlenosti brata, smo za nekaj časa vadbo tudi prekinili. Ponovno smo začeli trenirati leta 1965. Treninge sem zaradi prezaposlenosti brata nato vodil sam«.

Vera Vučak

»S telovadbo sem pričela v gimnaziji z ostalimi puncami, prijateljicami. Z menoj so telovadile Hackova, Dominkova, Žekšova, Oletičeve in Vargova. Prvi nastop smo imele v Kroni. Nastopale smo z vajami s krogi in trakovi. Sodelovala sem na zletih v Murski Soboti in v Ljubljani. Na zletih smo večinoma nastopale s prostimi vajami. Ti nastopi so bili v glavnem ob državnih praznikih. Udeležila sem se tudi Pohoda ob okupirani Ljubljani. V domu smo organizirali še novoletne zabave, ki so lepo uspele. Moj mož Laci je ob novem letu udaril na zvonec, ki je bil nameščen na podstrešju, me dekleta pa smo v dvorano pritekle z dvignjenimi številkami, ki so označevale leto. Ta dogodek se mi je najbolje vtisnil v spomin.

Z Roziko Oletič sem se leta 1959 udeležila tečaja za vodnice v Kranjski gori. Ko sva se vrnili, sva dobili skupino pionirk, s katero sva vadili. Predsednik društva je bil Ivan Orešnik, njega je nasledil Ivan Kotnjek. V društvu sem opravljala tudi tajniške posle, vse do leta 1965. Nato jih je prevzela Hedvika Dominko. Znano je bilo , da so se dejavnosti društva

ocenjevala in med seboj tekmovala. Ker smo imeli premalo točk v tekmovanju, sem vzpodbudila še moža, da so leta 1959 pričeli z judom tudi v Lendavi«.

Hrabroslav Lindič

»S svojimi starši sem živel v Rudarski ulici v Lendavi in od tam smo otroci kar peš hodili na vadbo v TVD Partizan, v mesto. Spomnim se, da je takrat bil hišnik Ogrizek. Oba njegova sinova sta vadila z nami.

V glavnem smo, kot osnovnošolci, nastopali na akademijah ob prazniku 1. maja in dnevu republike ter 22. decembru, dnevu JLA. Nastopali smo tudi ob priložnostnih praznikih v Turnišču in Veliki Polani. Tja smo se peljali s kamionom, na katerem smo imeli postavljene klopi, na katerih smo sedeli.

Telesno vzgojo sta nas v šoli učila Viljem Sekereš in Anton Dominko. Občasno je v Lendavo prihajal tudi Anton Žnidaršič iz Ljutomera. On nas je vadil ob pomembnih nastopih. Tako smo nastopali v Murski Soboti na pomurskem zletu, kjer smo tudi zmagali. Udeležil sem se tudi zleta Partizana Jugoslavije v Beogradu.

Zleta v Beogradu so se udeležila tudi naša dekleta. Tja smo odpotovali že teden dni prej, da smo lahko tam vadili, skupaj s pripadniki ostalih republik. Dekleta so nastopala z vajami s krogi, fantje pa z vajami s palicami. Te iste vaje smo vadili že prej na prireditvah v Murski Soboti in Ljutomeru.

Na zletu v Beogradu smo nastopali še z vajo na sodih. Vsi, ki smo prišli iz Slovenije, smo bili enako oblečeni, in sicer: bele majice in bele hlačke. Ostale republike pa so imele svojo barvo opreme«.

Ladislav Vučak

»Judo sem pričel trenirati leta 1956, v Mariboru. Zanj me je navdušil Stane Iršič. Leta 1959, v tekmovanju Partizanov, ni bilo v Lendavi dovolj točk, zato sem na pobudo svoje soproge pričel z vadbo juda v Lendavi. Prvič sva prikazala veščino juda s Štefanom Vučakom. On je bil moj nasprotnik, s katerim sem izvedel nekaj prijemov iz juda. Tako smo potem pričeli z vadbo juda v Lendavi v TVD Partizan. Takrat so z redno vadbo pričeli: moj brat Aleksander, Vuk, Maučec, Kovač, Godina in Lešnjak.

Prvi nastop smo imeli v dvorani gostišča Krona, proti judoistom iz Murske Sobote. Na tem srečanju nam je uspelo premagati soboške judoiste, kar je bilo takrat veliko presenečenje.

Bil sem tudi član Judo zveze Slovenije iz Lendave. Ob treningu naših fantov sem vadil tudi lendavske policiste, in sicer judo in juits juts. Judo smo trenirali dvakrat na teden, in to ob osmi uri zvečer. V tistem času, otroci izpod petnajst let, niso smeli trenirati juda, ker so bili za ta šport premladi. Z judom sem prenehal leta 1966. Na začetku, ko sem pričel s treningi, je bil predsednik TVD Partizan Ivo Orešnik, hišnik pa Ogrizek«.

Beno Döring

»Z rednim treningom namiznega tenisa sem pričel leta 1964. Moj prvi trener je bil Janez Šimonič. Z mano so trenirali še: brata Šimonič, Šimonka, Ošlaj, Horvat, Gönc in Nemec. Trenirali smo zelo pogosto, mislim, da celo vsak dan, in to v večernih urah od 19.-22. ure. Nastopal sem v glavnem na pionirskem državnem prvenstvu, skupaj z Brankom Frančeškinom«.

Dragica Larnsak

»V lendavskem društvu sem pričela telovaditi že v petem razredu osnovne šole, pa vse do konca osemletke. Nato sem odšla na šolanje v Mursko Soboto, kjer sem se vključila v TVD Partizan in s telovadbo nadaljevala. Do petega razreda sem namreč hodila v šolo v Čakovcu, kjer smo tudi stanovali. Z menoj so telovadile: Hedvika Dominko, Breznikova, Lindičeva in Rozika Oletič. V glavnem smo nastopale ob praznikih, na akademijah. Nastopale smo s prostimi vajami, krogi in trakovi. Udeležila sem se veliko prireditev. Spomnim se nastopa v Beogradu ob Dnevu mladosti, ki je name naredil izjemen vtis«.

Olga Paušič

»Telovadit sem pričela v 7. in 8. razredu osnovne šole v TVD »Partizan«. V glavnem sem vadila na orodjih in sicer: bradlji, gredi, parterju in v preskokih. Nastopale smo z gimnastiko. Posebno zanimive so bile vsakoletne prireditve, ki smo jih organizirali za starše. Na zletih nisem bila. Udeležila sem se telovadnih tekmovanj med šolami. Mene je v glavnem poučeval Viljem Sekereš«.

Anton Žnidaršič

»Dolga leta sem deloval kot republiški inšpektor, in sicer od leta 1947 pa vse tja do leta 1960. Inštruiral sem vaditelje v društvih, ki so potem samostojno delovali. Spomnim se priprav na izredno pomembno prireditev v Zagrebu. Takrat sem pripravljal vaše telovadce na Gymnaestiado.

V Lendavi je, če se spomnim takrat, Vinko Svetec vadil pionirke, pionirje in cicibane, medtem ko je Rozina Lebar imela članice. Izjemno aktivna je

bila tudi gospa Breznikova. Telovadnica v Lendavi je bila takrat zasedena ves dan in še v večernih urah. Kot inštruktor sem se udeležil veliko zletov, in sicer v Kopru, Celju, Murski Soboti in Ljubljani«.

Friderik Kramberger

»V Lendavo sem prišel leta 1957 iz Lenarta. Takrat sem še študiral in sem se v počitnicah vključeval tudi v delo Partizana. Imel sem tudi skupino šestih telovadcev, s katerimi smo vadili, in sicer: Oletiča, Pršo, Roudija, Breznika, Škrileca in Svetca. Občasno sta z nami telovadila tudi Kiralj in pa Gönc. Ko sem končal fakulteto, leta 1960, sem se za stalno zaposlil v Nafti in sem se zatem lažje posvetil delu v društvu. Nastope smo v glavnem imeli ob državnih praznikih. Ob zimskih mesecih smo v okviru Partizana organizirali tudi smučanje na »Szalavári partu«. Nekaj časa sem opravljal funkcijo predsednika društva, vendar mi je terensko delo vrtanja onemogočalo večjo aktivnost«.

Rozika Lenarčič-Oletič

»S telovadbo sem pričela že v osnovni šoli. Navdušil me je Vinko Svetec. Kot telovadka in članica TVD Partizana Lendava sem se udeležila zletov v Gornji Radgoni, Ljutomeru, Murski Soboti, Ljubljani in leta 1959 zleta v Beogradu. V Beograd smo potovali z vlakom iz Lendave. Udeležilo se ga je 40 članov iz TVD Partizan Lendava. V Beogradu smo bili razmeščeni po šolah in internatih. Velikokrat smo hodili na izlete s tovornjakom. Pozimi smo se udeležili sankanja v Kobilju. Organizirali smo tudi zabave s samoprispevkom. Dvorana je, ob takih priložnostih, bila nabito polna. Z zbranim denarjem smo si kupovali telovadno orodje. Izredno lepo so uspele akademije ob državnih praznikih«.

Bela Westerbach

Za šport me je motiviral Vinko Svetec, moj učitelj telesne vzgoje. Ukvarjal sem se z odbojko, rokometom, košarko in šahom. Igral sem tudi namizni tenis. Košarko smo pozimi trenirali v dvorani na en koš, medtem ko smo poleti vadili na prostem, na igrišču pred telovadnico. Za hokej na travi smo se v Lendavi odločili predvsem na pobudo Evgena Titana iz Murske Sobote, kjer sem neposredno tudi sodeloval. Ko smo prejeli opremo za hokej, smo pričeli z vadbo. Palico za hokej še danes hranim. Tekme smo igrali na nogometnem igrišču NK Nafte. Z mano so igrali hokej še: Balantič, Žunič, Bencik, Kebel, Žekš, Galič, Gutteries, Skočir, Žbogar in Kotnjek. Svoje prvo srečanje sem igral v Beltincih protiEkonomski šoli. Na tem srečanju sem dosegel dva zadetka.

Štefan Škrilec

»Telovadil sem že od mladih nog. V TVD Partizan sem vadil skupaj z Roudijem, Sekerešem in Oletičem. Vem, da smo se prijavili za nastop na Gymnaestriado Partizanov Slovenije, kjer smo nastopali z lestvijo. Veliko časa je trajalo, da smo se dobro naučili vajo. Bilo je izjemno težko. Lendavsko TVD je naredilo lestev. Skoraj pol leta smo vadili z lestvijo. Na Gymnaestriado v Zagreb smo odšli že teden dni prej in tam vadili skupaj z ostalimi telovadci iz vse Jugoslavije. Stanovali smo v eni od srednjih šol v Zagrebu. Na festivalu v Zagrebu, so nastopile tudi ženske s kiji. V društvu sem bil aktiven vse do leta 1958. Nastopil sem tudi na prvem prvenstvu Pomurja v rokometu, ki je bilo v Murski Soboti. Ob rokometu sem igral tudi nogomet«.

Matija Prendl

»Udejstvovanje pri TVD Partizan sem pričel že v osnovni šoli, pri telovadbi, ki jo je vodil Vinko Svetec. Kot član društva sem se udeležil zletov v Murski Soboti, Ljubljani in Beogradu. V Ljubljani smo nastopali z vajo s palicami. S to vajo smo se kvalificirali na tekmovanje v Beograd,kajti bili smo med osmimi najboljšimi. Dobro se spomnim društvenega tekmovanja v preskokih, ki smo ga imeli v dvorani Nafte.

Z judom pa sem pričel z Ladislavom Vučakom. On je bil naš trener. Trenirali smo dvakrat na teden, v večernih urah. Če se dobro spomnim, smo imeli tudi žensko moštvo. Kimone za trening nam je društvo kupilo iz svojih sredstev.

Za društvo sem igral tudi rokomet. Takrat smo dopoldne igrali rokomet na lešu pred domom, popoldne pa nogomet. Vendar to ni dolgo trajalo, kajti nogometni trener nam je prepovedal igrati v dopoldanskih urah rokomet in sem se tako odločil za nogomet.

Nekaj časa sem vodil tudi žensko rokometno moštvo. V Ljubljani sem namreč končal tečaj za inštruktorja rokometa. Pobudnik zato, da sem tečaj končal, je bil Franjo Bobovec.

Klara Huzjan

S telovadbo sem pričela v petem razredu osnovne šole, ko smo hodili z gradu v telovadnico. Telovadbo nas je takrat učil Bojan Hojnik. Udeležila sem se šolskih tekmovanj v gimnastiki, ki so bila v glavnem v TVD Partizan. Nastopale smo tudi na akademijah, ki so bile izredno dobro obiskane. Nastopi pa so bili tudi v veliki dvorani Nafte na Rudarski ulici.

11. DELO TVD PARTIZAN LENDAVA SO OBELEŽILI:

Alt Lidija
Alt Leon
Adorjan Marjeta
Bajs Goran
Barbelj Janez
Balantič Julija
Balantič Franc
Bakač Nenad
Bači Štefan
Bači Jože
Bakan Olga
Berdon Zdenka
Breznik Terezija
Bogar Ruža
Bobovec Franjo
Bobovec Franc
Bogar Ruža
Bobovec Marika
Breznik Vladimir
Berdon Metka
Bencik Štefan
Bošnak Janez
Biro Milan
Bitenc Rudolf
Bencik Bojan
Belovič Beba

Boroš Gyula
Bencik Elek
Bronštnajder Hubert
Bukovec Anton
Cug Štefan
Časar Jože
Kap.Damjanovič
Doma Olga
Doma Vilko
Dominko Anton
Dominko Hedvika
Doršič
Dörig Beno
Doma Viljem
Donko Terezija
Dragošič Andrej
Farkaš Angelca
Frančeškin Branko
Firman Miro
Feher Franc
Ferenci Magda
Galič Štefan
Gaber Jože
Geder Klara
Golenko Srečko
Godina Štefan

Gönc Ludvik
Gönc Viljem
Gyurica Robert
Gal Jože
Gyöfi Milka
Gomboc Karel
Guterriez
Gregur Mira
Gruškovnjak Štefan
Hack Marija
Hack Helena
Hajduk Marika
Horvat Greta
Hristov Vera
Huzjan Andrej
Hozjan Marika
Hozjan Klara
Horvat Avgust
Hojnik Bojan
Hajdinjak Djurdja
Hunjadi Jože
Hunjadi Anica
Huzjan Štefan
Horvat M. Franc
Horvat Mirko
Hudina

Huber Franc
Ivanec Arpad
Ivanec Štefan
Ivanič Angela
Jerebic Breda
Karakatič Vlado
Kovač Anica
Kovač Greta
Kokol Peter
Kiralj Eržika
Kohek Majda
Krvišek Mladen
Kebel Štefan
Kerek Marija
Komloš Jože
Kotnjek Zvonko
Kovač Vladimir
Kranjc
Kovač Dušan
Kulčar Ludvik
Kozic Miro
Kočar Štefan
Kulčar Romeo
Kiralj Jože
Kiralj Ludvik
Kiralj Aleksander
Klemenčič Zoran
Kojzek Estera
Kotnjek Vida
Kosec Alojz
Kolenko Ivanka
Komaricki Anica
Kučuk Rade
Larnsak Dragica
Lindič Hrabroslav
Levačič Marjan
Levačič Ivan
Lebar Breda
Lindič Marjeta
Lindič Marica
Lonec Marika
Lovrak Branko
Lešnjak Stanko
Leček Drago
Lugarič Drago
Maučec Rozina
Mate Gusti
Mavrič Mira
Magdič Jože
Makovec Tomislav
Milosavljevič Sonja
Mernik Branko
Mernik Borka
Meričnjak Magda
Mlinarič Štefan
Nađ Zvonko
Naglič Miha
Novak Vladimir
Novak Tonček
Nemec Dušan
Novina Nada
Ogrizek Vinko
Ogrizek Vlado
Oletič Mirko
Oletič Franc
Oletič Rozika
Oletič Elizabeta
Oletič Helena
Oset Adolf
Oset Ernest
Ošlaj Miloš
Paušič Olga
Pahor Marta
Prendl Matija
Paller Peter
Paler Dezider
Pinter Edit
Prša Jože
Prša Štefan
Prša Janez
Požgaj Irena
Pojbič Štefan
Pojbič Helena
Pevec Marija

Petek Andrej
Petek Edvard
Petrovič Janez
Preradovič Nenad
Pečanič Snežana
Raščan Jože
Roudi Štefan
Rošič Emil
Rošič Zlatko
Raščan Bernarda
Žeks Marija
Svetec Ivanka
Sobočan Vera
Strbad Franjo
Stanisavljevič Miran
Sep Evgen
Sep Laura
Sabo Suzana
Skočir Marjan
Sobočan Jože
Svetec Vinko
Svetec Štefan
Sedovnik
Sunjok Ivanka
Šarkanj Gizela
Škrilec Štefan
Štihec Jože
Štefanec Estera
Šimonka Štefan
Šimonka Aleksander
Šimonka Jenö
Šimonič Franc
Šimonič Janez
Šimonič Gizela
Šimonka Tibor
Šlebič Blanka
Štefanec Eva
Švec Štefan
Šašič Vanja
Šarkezi Marika
Tkalec Daniel
Török Maja
Tišler Franc
Tadina Gizela
Toplak Suzana
Tot Ludvik
Utroša Milan
Unger Mira
Unger Zora
Unger Ruža
Vajda Milan
Vengušt Benedikta
Vajda Tomislav
Vučak Ladislav
Vučak Aleksander
Vučak Štefan
Vasari
Vidak Marika
Vida Tibor
Vida Štefan
Vidič Dušan
Vöroš Štefan
Völgyi Tibor
Vučak Vera
Vučak Samo
Westerbach Bela
Zver Marta
Zickero Marjan
Zajtl Hinko
Zajtl Bojan
Žbogar Dušan
Žižek Kristjan
Žekš Jože
Živko Nada
Žunič Ladislav
Žilavec Robert
Zver Štefan

12. ZAKLJUČEK

Po končani drugi svetovni vojni je dejavnost TVD Partizan, kot množično telovadno gibanje, zavzelo v SFRJ pomembno mesto. Telovadno gibanje se je, posebno v letih 1952 - 1960 tudi v Lendavi zelo lepo »ujelo«. Vrstili so se zleti v Ljubljani, Celju, Murski Soboti, Gornji Radgoni in Zagrebu, na katerih so Lendavčani pridno nastopali in želi uspehe.

Iz tega gibanja so se v Lendavi razvili naslednji športi: rokomet, namizni tenis, košarka, hokej na travi, judo, ki so močno zaznamovali športno življenje v mestu pod Lendavskimi goricami. Nekaterim je bil Partizan drugi dom, saj se je tam zbirala vsa mladina, pridno vadila in se družila.

Ob državnih praznikih je bil dom tesen za vse, ki so želeli videti odlične lendavske telovadce kot so bili: Škrilec, Roudi, Svetec, Sekereš, Oletič, Breznik, Prša in telovadke: sestre Oletič, Hajdukovo, Hackove, Žekšovo, Maučecovo, Binjeiovo, Hristovo, Tuhterovo, Svetčeva, Huzjanova in Paušičeva.V življenju društva je bilo tudi veliko padcev in vzponov. V nekaterih obdobjih je bilo v njem tudi preko 360 članov. Bila pa so tudi obdobja, ko je življenje popolnoma zamrlo.

Pomembno mesto v telesnovzgojnem delu gotovo pripada entuzijastu Vinku Svetcu, telovadnem učitelju na osnovni šoli v Lendavi, ki je znal pritegniti mladino k telovadbi in športnemu udejstvovanju. Ne smemo pozabiti tudi instruktorja Toneta Žnidaršiča iz Radencev in Evgena Titana, ki sta veliko pripomogla,da so telovadci hitro usvojili čare gimnastičnih vaj.

Škoda je le, da sedaj dom sameva in propada, kajti lahko bi z malo dobre volje, nudil zavetje marsikateri športni zvrsti.

13. LITERATURA

1. Anton Ratiznojnik: *Telesno vzgojno društvo »Partizan« v Ljutomeru 1945–2003.*
2. Arhiv SZDL.
3. *Enciklopedija Slovenij*e, Ljubljana 1988.
4. *Deset let športa v svobodi*, Zveza športov Slovenije, Ljubljana 1955.
5. *25 let Judo* - »Partizan« M.Sobota 1960-1985.
6. *10 .Obletnica rokometa v Pomurju.*
7. Feri Maučec: *Hazena – Rokomet* (almanah pomurskega rokometa 1924-1992).
8. Feri Maučec: *Almanah pomurske košarke (1945–1995)*, Murska Sobota, 1995.
9. Feri Maučec, Ludvik Zelko: *Kronološki pregled razvoja hokeja na travi v Pomurju*, Murska Sobota, 1993.
10. László Gönc: *Felszabadulás vagy megszállás*, Lendva 2006.
11. *Občina Lendava 30 let v svobodi*, Murska Sobota 1975.
12. Tomaž Pavlin:*140 let športa na Slovenskem*, *51 let »Partizan« Slovenije*, *10 let Športna unija Slovenije*.
13. Ljudski glas, Pomurski Vestnik, Obmurski Tednik, Népújság, Slovenski Poročevalec, Večer, Polet.
14. Zapisniki sej IOTVD Partizana Lendava leta 1966, 1967.

IZDAJO KNJIGE SO OMOGOČILI:

občina LENDAVA
LENDVA község

KMETIJSKO GOSPODARSTVO d.d. Lendava

EV

EV - Elektrouporovno varjenje, ing. Štefan Vučak, s.p.

PIK Čentiba, Kiralj Jožef, s.p.
Čentiba, Glavna ul. 28, 9220 Lendava
Tel.: 02/577 15 91
E-mail: pik.jozef@siol.net

ADRIATIC SLOVENICA Murska Sobota

GASILSKA ZVEZA Lendava

ZIDARSTVO PADAR Žižki

AVTOPREVOZNIŠTVO IN KURIVO Arpad Sobočan

TRGOVINSKE STORITVE Tibor Feher
Kapca, Glavna ulica 9, 9220 Lendava
Mobil: 041/944 390

Izdala: Občina Lendava